(明治卅九年十月廿四日第三種郵便物認可)(中華郵政局掛號認爲新聞紙類) 大同元年六月十八日 THE SHENG CHING SHIH PAO (日刊) 星期六 第八千四十六號 (一)

盛京時報

陰曆五月十五日
昭和七年六月十八日
中日祀祝休刊
發行人 佐原篤介
編輯人 菊池貞二
印刷人 東光明
發行所 盛京時報社 奉天揚田町九番地
盛京時報支社 大阪市北區堂島濱通一丁目
盛京時報支社

時論

有計劃的國家與無計劃的國家 (彬)

計劃爲行動之基礎。無行動之計劃爲空談。無計劃之行動則爲力的浪費。惟有計劃之行動。始能順利進行。亦惟有計劃之行動。始能收穫良好之結果。其在個人如是。其在一國。更無不如是。

一國之政治。千頭萬緒。在無計劃之狀態下。自爲混亂。爲無組織。惟其無計劃。故或則爲精神與物質之浪費。或則爲個人之營私舞弊。百病滋生。未由步上正軌。其在生產事業。計劃尤爲重要。在無計劃狀態下之生產。結果必成爲浪費。其所損失。殆無可估量。

美國爲今日資本主義國家最繁榮之國。然而吾人試一檢視美國於物力之浪費。斷非吾人所能預料者。

如一九二零年萬千西瓜被投入波脫馬克河。萬千加侖之牛乳被傾伊里諾斯之江流之大道上。佈告勸農民焚燒五穀以代煤炭。然而在另一方面。則千萬飢寒交迫之失業羣衆躑躅街頭。欲求一衣一飽而不可得。至於近年來之不景氣。更使人爲之咋舌。如美國股份之種類。共有千三百餘種。其股份之總額。本年三月一日計算達十三萬萬股。以時價合算爲二百七十六萬萬元。但與去年三月一日之數字相比。僅及半數。如與一九二九年九月一日之數字相比。祇及三分之一弱。不足三年。竟損失達六百萬萬金元之鉅。又如去年美國農家之總收額爲六十九萬萬二千萬金元。較之一九二九年減少至五十萬萬金元。由於政府對於全國生產與分配無通盤之計劃。於是始則各個自由競爭。繼之生產過剩。工廠停閉。失業羣衆日增。終乃不景氣日益苦悶。竟至不可挽救之悲境。是則此種無計畫之生產與浪費。不僅爲一幕悲劇。實即爲一種罪惡。爲瘋狂之舉動。不僅此也。即如世界各國強大之軍備。殘酷之戰爭。亦無一不爲浪費。此種浪費之爲無可補償之損失。更極顯然。然而在無計畫之狀態下。此種浪費。此種不景氣。又恰爲事所必然。

抑吾人此處之所計畫。非僅指某一事物而言。其尤要者。爲就整個國家整個社會作通盤之打算。美國之產業界何嘗各個無周詳之計畫。特其所計畫者僅爲各個之利益。而非大衆之福利。美國如是。一般資本主義之國家無不如是。故吾人若徒就某種事物之本體而計畫。即使有成。而其最後。仍必歸入罪惡之途。

蘇聯在革命之初。其混亂與窮困。爲盡人皆知。似自五年計畫確定。按步進行。遂能在目前震撼全世界之不景氣之狂潮中。仍一步一步走入繁榮之前途。此無他。則以其整個之計畫。而計畫又爲適合大衆之要求。爲大衆謀福利之故。

中國目前一切都淩亂支離。間或有所謂計畫。事實上又長期被擱置在案頭。永未見進行實現。如最近實業部之四年計畫。如江蘇省建設廳之三年計畫。雖在中國行政上已爲鳳毛麟角。然而國家無整個之計畫。其一部廳之計畫。無裨於實際則一也。一國之政治。如一架巨大之機器。對此一架機器。必有整個之設計。使其配合而後機器之運動乃靈活。進行乃順利。全國政治必有通盤之計畫。作有系統之推進。而後一切乃能井然有序。不至徒勞。亦不至使百弊滋生。

故吾人切盼我國能成爲有整個計畫之國家。而此計畫又爲就大多數人民之福利。作通盤之打算。同時更希望此種計畫。不徒爲空談。而集中全國精力。逐步促其實現。

閩匪企圖擾亂粵邊

廣州特訊云、朱毛黃彭等部共匪、自由贛發展到高西長汀一帶之後、因閩省兵力無多、遂有長驅直迫漳廈之事、當該共匪侵漳之時、以粵方第一集團軍已出兵三師分佈於上杭永定一帶、故該匪即用聲東擊西計劃、派匪軍一枝侵擾永定上杭、以牽掣粵軍之進擊、然後一鼓而攻下漳州、使粵軍雖以救援、惟粵軍之入閩、初非誠意剿共、目的祇在防匪竄入粵境、故自漳州失陷以後、粵方雖日言援閩、而所謂入閩軍、始終屯駐於閩粵邊境、並未進擊、迨至最近、援漳之共匪、以十九路軍已開拔入閩、實行清匪、自知不能在漳州立足、是以有棄漳而另圖發展之計劃、遂在漳飽掠一頓、仍用前時侵漳計劃、分匪軍一枝向龍岩推進、以牽制屯駐粵閩邊境之一集團軍、然後派大隊從閩邊之平和詔安兩路、直迫饒平黃崗、倘該兩處得手、則乘虛而下潮汕、以斷一集團前方部隊之歸路、蓋一集團各軍、現均屯駐於大埔峯市松口平遠蕉嶺一帶、列成一字形之陣勢、而饒平黃崗之邊境、則僅留少數部隊駐守、若匪軍分一部向龍岩移動、使一集團軍顧其後綫、則永定上杭、而注全力於該線、則可長驅而入饒平黃崗、其計劃甚爲狡毒也、幸駐汕飛機第四隊長謝莽、連日均派飛機飛赴閩西一帶偵察、發現匪踪、即向第三軍軍部報告、而饒平縣長亦據探報、謂平和方面、已到有匪軍數千、有進迫饒平之勢、該縣長據報、即分電一集團總部及第三軍軍部告急、請迅派大軍救援、以免有失、陳濟棠據電、以共匪經已到達平和、則日間必有大隊匪軍、開往詔安方面、分路侵粵、爲先事預防起見、即令第三軍長李揚敬、派隊開赴饒平黃崗增防、以禦共匪侵粵、同時並電令謝莽於援軍未到之前、每日派機攜彈前往平和詔安入粵沿路施行炸擊、以阻共匪進兵、李揚敬奉令、即由省電調駐潮屬普寧揭陽潮陽之第二獨立師張瑞貴部、馳赴饒平救援同時并令第三軍第七師黃延楨部一團開赴剿擊、駐永定之陳鳳詔團、移師下洋、向平和方面側擊、以牽制共匪之侵粵、此次幸粵軍及早察覺、但饒平方面已陷於搖動可危之勢、人民異常恐慌、紛紛逃往潮汕各地避亂、以防不測、現李揚敬之禦共計劃、決厚集兵力於該方面所調之部隊、概由後方抽撥、至佈防上杭武平一帶之部隊、則決不他調、以防共匪又乘該方兵力稍薄、即來進侵、同時爲鞏固潮安防務起見、昨並電駐揭陽之教導團、開入潮安駐防、又查前方防務、自饒平以迄楓朗、由第二獨立師部隊擔任、浮山方面、則由第七師黃延楨部隊負責、並以張瑞貴一部入閩、向平地進擊、查平和與饒平他界毘連、而饒平至潮安、距離不過九十里、故此次一集團軍赴援極爲迅速、想大軍一到、不出三數日間當可與共匪接觸云、

寧交部計劃收回航行權

南京訊云、交通部昨咨外交部、請予各國交涉、收回內河航行權、及沿海貿易權、廢止前訂之內航行輪章程、茲誌原文如次、爲咨行事、查收回航權一案曾於十八年十一月間迭邀集關係各部、在本部會議、旋經決議大綱數則、(一)內港行輪、應完全收回、禁止外輪航行、(二)長江航運、應完全保留於本國人民、(三)沿海航運、凡沿海二通商港口間、或二港口以上之往來運輸、完全保留於本國人民、並由本部將會議情形、連同決議案、呈報行政院鑒核備案、當奉指令內開、案提交本院第四十九次會議、議准予備案、由外交交通工商財政四部切實進行、各在案、查運輸權、係交通主權之一、內河航運、在國權軍事經濟、所關至鉅、應保留於本國人民東西各國之先例具在、我國以不平等條約之束縛、此項權利亦被侵奪、致外輪暢行國內、如長江外輪、定期船舶、有七十餘艘、十萬九千餘噸、占全江運輸事業三分之二、匪特華商航業受其壓迫、無從發展、而影響於一國經濟、尤爲深鉅、是以收回航權、以杜漏卮、豈容稍緩、惟對外折衝、係屬貴部主管範圍、前據貴部出席收回航權會議代表聲稱、對於取消不平等條約、已擬有步驟、分別進行、首先撤銷領事裁判權、繼則收回內河航行權、及沿海貿易權等語、現在各國商約間、有期滿另行締結新約者、則關於附約之內港行輪章程、應在廢止之列、以副國人屬望之殷、既決予收回、則我國自營航業、自應亟謀進展、以承其乏、故擬商請貴部將交涉及廢止前訂之內港行輪章程、各情形、分別錄案、詳細見復、以資參考、相應咨達即、希查照辦理爲荷、此咨外交部、

建築欽渝鐵路問題

川滇黔三省主席會商建築

重慶訊云、川滇黔三省、在吾國西南、因地理與氣候關係、儼成一特殊區域、曩年國府要人爲發展西南建設事業、曾擬開築欽渝鐵道、(由廣東欽州起、經廣西貴州境地直達重慶)、前年丁文江來渝亦復南行入黔、測勘一切、終以工程浩大、需欵過距、中止進行、最近川之劉湘、滇之龍雲、黔之王家烈、爲發展三省交通計、曾共同發起一西南民用航空公司、資本暫定一百萬元、川省五十萬元、滇省三十萬元、黔省二十萬元、由劉湘委派蔣逵(二十一軍航空副司令)吳蜀奇(二十一軍航空管理處處長)擬具募股辦法後、開始募集、各界投資者頗爲踴躍、第一期股欵、行將收集齊全、同時劉龍王等、以欽渝鐵路、關係西南交通至鉅、亦正電商建築辦法、俟定妥後、即聯名電向中央請示、開其經費除仿用投資方案外、大部份仍擬利用外資云、

平漢鐵路擬添購機車

漢口訊云、平漢路息、該路所負外債、截至二十年度止共達一萬一千萬元、已成立清理委員會、有着手清理并籌補救辦法、刻擬添購機車十輛、枕木五十萬根、并改造各處橋樑及架設電話、預計需欵八十萬、已呈鐵部請示、如能實現、則十月份起、每月收入可增至三百萬元、

新詩 歡迎投稿

年青而美麗的你死了 (續)

(拜倫作麗實譯)

美麗盛開的花兒，
爲午夜風雨所吹散，
即或不爲無常之風雨所奪，
葉兒也得在或時朽落，
但看那葉 兒一片一 片的凋零，
較那一時全部摘取去，
更是極大的悲哀，
因此看那由美變醜，
誠使病着的人兒眼目不堪，

……

我不曉得是否忍心看你，
美麗的風姿衰褪，
這樣清晨以後來的昏夜，
懷着黑暗的陰影，
你一生無風浪的過去了，
直至最後仍是柔和的，
你是逝去，不是朽沒，
恰如空中美麗的明星，
自天流落時更加光明，

……

我依你枕邊直到天明，
忽想起已不能親自見你，
我不覺哭泣了，
像我這樣從心流淚的人兒再也沒有，
倫着把你抱在我胸前，
扶起你低下！頭頸，
再不能感覺到的，
燃着的愛出現了，
果再見你這是怎樣的欣喜！

……

你既或給我以自由，
可以再求戀人，
但比這樣回想你，
是怎樣無味的事呢！
在黑暗永遠的國度裡，
永生的你，
再回到我的面前吧！
除掉你的生時，
再也沒有比眠於草際中你的愛更可懷想的，

夏斗寅談分路勦匪

杜絕匪患要用政治力量

漢口訊云、夏斗寅今日談話、對剿匪前途極抱樂觀、並謂欲絕匪患、應自安定農村經濟入手、據云、鄂南方面自十九師陶柳施到達蒲圻後、搜索散匪異常順利、近來咸寧崇陽一帶、漸復治平狀態、目前有小股竄往陽新、經二十六師擊潰、已向江西邊界逃散、大冶張保安司令、及駐鄂城暫編第三旅夾擊、即日可以肅清、鄂東方面、攻陷羅田赤匪、已向英山路駝坳、鷄明河、鳳凰關等處逃走、鄂中方面、京山潛汪等處賀段赤匪、經我四一四、四八各部奮勇剿辦、匪主力受創甚鉅、我第七路代總指揮王陵基所部、分路包圍、不難計日肅清、將來赤匪之後、關於撫輯流亡、尤須要在最短時間、有長足進展、纔足以永絕赤匪根株、樹立長治久安的基礎、這一點也是要財力充裕、纔足以維持順利、赤匪歷來的策略無非是打破農村經濟組織、使人人感受失業的恐怖、一致去盲從他們、所以赤匪經過或盤據的地方、農具耕牛、毀壞無餘、形成農村破產的景象、省府有鑒及此、特商有具體救濟辦法、就是着手組織農民借貸處使農民得到工作、使農村漸漸回復固有狀態、如果人民熙攘攘各安其業、赤匪縱想再下第二番破壞的毒手、人民一定死力和他們拒抗的、我們因此、感覺得剿匪是要運用軍隊的力量、杜絕匪患則要運用政治力量、而運用政治力量、又非從切實組織民衆不可、今後關於收復匪區的善後問題、頭緒紛繁、能否辦好、全視政府工作之努力與否爲轉移、

涇惠渠試水成功

西安訊云、二十日舉行之涇惠渠放水典禮、理將籌備就緒、省府已派投紹若崔孟博鄧石生雷行健擔任招待中外來賓、許世英電、引涇典禮因事不能參加、特鄭寄匾額一面、表示慶祝、屆時請寇遐就近參加、又內部咨陝省府、以引涇工程與全國水利規劃攸關、索寄全部計劃備考、

又云、李協視察涇惠渠工後返省、據談刻下南渠試水已過涇陽縣治以北、渠試水已達劉孟村、沿途灌溉近百頃、雖涇城北劉孟村亦略有摒損、乃一日內即補修完固、水仍續運、此次驗試、能于五六日間達于涇北、其成功亦出意外、將來開濬支渠、定很順利、至涇水流量、經常爲十六立方公尺、近因天旱、降至八九立方公尺、此次水試驗、不過需用四分之一而已、渠身容量可容十八公尺、決無溢出之險、閘門尚未作妥、現暫以木板裝置、但對調劑水量、亦甚靈活、無過小之虞、

開往青島上海(上午十一點)
△長春丸 六月十九日
△奉天丸 六月十七日
開往天津(至天津止)
△長平丸 六月廿一日
開往天津(至塘沽止)
△天潮丸 六月十八日
△濟通丸 六月廿三日
大連汽船株式會社
屬專貨客經理店 大連市敷島町六番地 永和公司 電話七二七五番 七八六八番
阪神航路專屬荷扱店 大連市須磨町六〇番 澤山兄弟商會 電話長 五二六二番 四六八一番

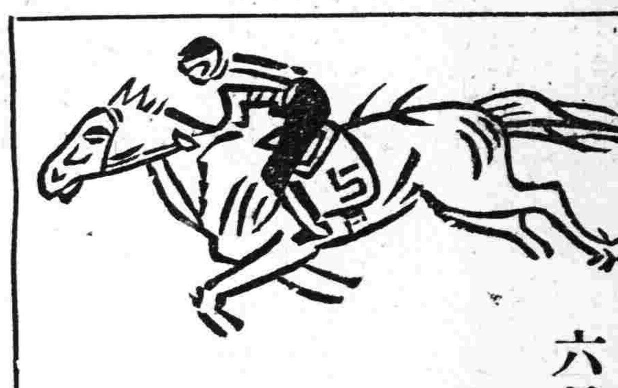

臨時大賽馬
六月 十八日(星期六) 廿五日(星期六) 十九日(星期日) 廿六日(星期日) 廿四日(星期五) 廿七日(星期一)
勝馬投票券 複式拾五圓 單式參圓
雨天順延
入場彩券金票壹圓
頭彩金五百圓以下有數枚
奉天日站平安通
社團法人 奉天競馬倶樂部 電話四三四七番

內務部衛生試驗所化驗立案 天然清補丸 海關化驗無毒通飭各關放行
(一)有白面白丸鴉片嗎啡針等嗜好者服之立見奇效小癮三盒大癮六盒斷癮隨吸隨減負責身爽多食無痛苦無效原盒退欵
(二)凡有癮人多因煙毒作祟全身欠爽及大便乾燥不思飲食夜睡不安不能早起以至清氣不升濁氣不降氣血不能流通而帶煙容久之發生一切疾病如服此丸立見奇效如不信請先試用
(三)無癮人服之可以清補身體寬胸順氣利大便加飲食即小兒心煩纏人化服十丸病亦立愈有服過此丸者定知言之不謬
每盒二百〇七粒。大洋一元。半打五元五。一打十元。郵費一盒一角。郵票足收不扣均備詳細說明書函索即寄。
清金保肺丸 每盒廿付現大洋一元試用包每服八分多年咳嗽痰喘一盒全愈新得外感咳嗽服二三服即愈
新方退雲散 每盒洋一元二角 此藥與衆不同不論何人不壞均可療治輕者三瓶重者二三瓶全愈
外治痢疾一粒丹 火蒙氣蒙要瞎等痢疾 摘藥一粒納於臍中。上貼膏藥一張。快則一刻。慢則半點。其痢即止。妙不可言。大人用大粒五角。小兒用小粒三角。十六歲用中粒四角。
批發 天津黃偉路東省 閻氏製藥所
駐奉經理處 城內鼓樓南 南滿站 志雲翔
哈爾濱道外桃花巷街 合盛酒局內寓
營口大平康里 義順成
江省南大街三合永福記 四平街驛同義和
新民縣大街裕泰公 遼陽平康里恩順和
長春商埠四馬路泰和藥店 吉林河南街長盛東

感謝眼科聖藥(琥珀光明丸)

前瀋陽地方法院登記處書記員唐宗寅君來函云英美大藥房大鑒 敬謝者 敝人於去春偶患目疾初起不甚爲意 漸至雲翳遮睛 視物不明且觸怒時發 因火即犯歷經中西醫治迄末見效終日憂悶不堪其苦 因閱報章 載有貴藥房自製內服眼科聖藥琥珀光明丸 專治男女老幼 遠年近日一切雲矇翳障 暴發火眼等症 閱悉之下不勝欣喜 隨至貴藥房購買一盒 試服六日果然見效連服數盒目疾若失 而翳障盡去 光明復原矣 斯誠不愧眼科聖藥 敝人感佩之餘 敬申數語以鳴謝忱
○謹將定價開列於後琥珀光明丸六日用量現大洋一元 用二日者四角
○總售處奉天大西城門外電車站英美藥房

奉天四行號聯合發行準備庫廣告
本庫遵照 執政第二十二號教令整理辦法於五月十四日將一切事務完全結束所有發行之兌換券除由原領發行行號照章各繳現金準備七成外茲又補繳三成共足十成連同已收回之兌換券一併移交東三省官銀號接收至未收回之兌換券乃照舊行使並由東三省官銀號擔負兌換責任除呈報外特此公告

緊要啓事
逕啓者五月廿五日貴報公主嶺欄內載有林中好與駐伊團長連絡等語披閱之下不勝詫異查本邑防軍十三團周團長自到伊以來積極剿匪不遺餘力每與匪戰多有斬獲保境安民德譽載道惟因前有檢樹王旅確派鍾團長來伊界五台子有招降之事旋因省長未准並電令周團長極力剿捕當經令派二營傳營長帶隊痛剿遂於五台子一帶迭次與匪接仗曾擊斃匪首三省等八名陣後槍枝馬匹等項此乃人所共覩擊可證所謂此匪似與伊通團長連絡並在城外檢閱等說實屬誣妄已極似此顛倒事實淆惑聽聞有關地方安危商農人等雖忍緘默川敢據實聲明懇祈大主筆先生俯予更正以昭翔實是爲至感此請并頌撰安
伊通縣農商紳民同啓

注意
看護週到 入院方便 戒費極廉 函索簡章請付郵票
奉天省城大西門外 振華醫院
本院開幕一週紀念院規規定 無論貧富分文不取 診治各科 午前施診 午後營業
藥費從廉 對於注射各種藥針 減價一半 救護難產 產婆收生 對於各種重症列下
花柳淋病 橫痃 便毒 肺病 吐血 骨折 癲疵 經血不調 久不生育 各種異難大症 均有神效療法

戒煙
迅速的 二日完全戒除
緩慢的 七天安全忌好
如意的 精神永久照常
舒服的 不受絲毫痛苦
安全的 百病太然不犯
歡喜的 心中非常愉快
完善的 老幼皆可入院
滿足的 癮與病一齊治
保險的 永久不想煙抽
可樂的 如再吸煙嘔吐
永久的 担負完全責任

恭頌洮遼警備騎兵第八支隊二團陳團長及全體官兵剿匪救民之德政
查吾農邑向多匪患事變以來猖獗尤甚致鄉民糧畜一空春耕無望幸吾團長陳公佐華率隊痛剿不辭星夜連戰俱捷獲斃甚夥救票呈報毫不勒索軍隊歷處食宿不擇秋毫不犯誠可謂軍之模範民之保障刻縣境安堵如恒商得營業農得耕種民等恩無可酬略登報伸謝
農安六區中正鄉公民代表 徐子明 徐廣魁 孫煥民 韓國安 馬瑞清 于德文 姜立清 楊學義 李占林 王喜章 李占春 曲長武

發售
○○本號啓事○○
撫順各煤 煙台各煤 本溪湖各煤
格外價廉 分量充足 品質優良 發送迅速
奉天西塔後
滿鐵指定各種煤炭販賣店 恒順號 電話二一二七番

東三省官公署指定
金華徽章製作所
大連市山縣通七十七番地 電話七九四六番振替一五九八番
獎牌勳章 記章帽章 銅像鋼型 金銀寶器 專門製作
製式贈呈

鐵証
△謝函數千件▽報不勝載
黑龍江邊防軍保安游擊隊文牘副官任澤民先生來函云 逕啓者上月由貴號寄來婦科三保遼方貼服神効異常 茲再寄上大洋十元收到時請即將加料紅緞子仙膏一大貼調經養血丸兩料帶藥一付火速隨郵寄下以便應用爲荷同件請寄中東路海拉爾新街日本當鋪後院交保安游擊隊隊部任副官即妥
△克山縣天德合燒鍋高億豐先生來函云 啓者鄙人前購貴藥房紅緞子仙膏及調精養血丸敝內子依法服貼病已霍然全愈茲有同病者聞悉擬再購紅緞子仙膏大中貼各一張調精養血丸一料半料滙上大洋五元五毛收妥祈即照郵勿悞爲荷
△滿洲里特別區警察第一駐在所金世五先生來函云 金勃先大藥房台鑒前由貴藥房購紅緞子仙膏並蒙惠贈帶藥照收後即使內子貼用旬日之間頗見功効茲再滙洋五元擬購大貼一貼加料仙膏一貼並祈惠賜帶藥二付無任銘感
△盤山稅捐徵收局王菊甫先生來函云 啓者久仰貴號之紅緞子仙膏名馳遐邇久欲購備以應家庭之需苦於附近無代售處茲寄郵票貳百分請將大貼紅緞子仙膏寄下一貼爲荷
▲紅緞子仙膏 主治婦女經脈不調、月經不準、赶前錯後、經行腹痛、子宮寒冷、白帶過多、寒血凝滯、久不受孕、屢患小產、血少乾癆、經閉經枯、崩漏不止、血色紫黑、或如汁水、面黃肌瘦、少食無眠、胸膈膨悶、午後發燒、心跳心忙、
論如何難治之症或經多醫不効者 將仙膏貼肚臍一張百病俱消無病常貼此膏 能舒筋活血追風散寒種子調精可登壽域誠聖藥也內服調經養血丸善治血氣虛弱腹中癥瘕塊肚腹疼痛四肢倦怠骨蒸發熱氣短咳嗽 以及婦女百病無不藥到病除大有起死回生之效凡婦女患病無論輕重早有新得 如能外貼紅緞子仙膏內服調經養血丸 則百病若失氣血充足身體強健可得家庭中樂趣也紅緞子仙膏定價大洋五元中貼兩元 加料每貼六元調經養血丸一料大洋四元
良機 本藥房爲濟世活人起見紅緞子仙膏減價一半 加料每貼三元大貼者二元中貼者一元另送帶藥一付
總發行哈爾濱道外十五道 金勃先藥房
婦科三寶紅緞子仙膏代理處列下
奉天鼓樓西金城大藥房 安東中富街東益增遠通濟街東益增
奉天大成藥房 奉天震泰藥館 奉天大生藥房 奉日站恒濟堂 全東站瑞祥堂 安東華泰藥房 大連三合公 公主嶺天德堂 四平街德祥堂 開原德厚堂
開原同源廣 海城德增福 遼陽義和興 千金寨德泰堂 千金寨信發堂 千金寨崇盛堂 本溪春興堂 鳳城大德堂 洮南德慶仁
遼源德泰順 洮遼和順發 通遼大來堂 營口紅春堂 錦縣天生堂 吉林東升藥房 吉林西藥房 吉林文生堂 吉林中生藥房
長春泰和西藥房 長春中西藥房 江省德泰盛 江省中西藥房 江省中裕原堂 江省中育生堂
東三省總發行哈爾濱道外十五道街 金勃先藥房
外埠函購將欵由郵滙下原班不悞郵票亦可代價

302

統一滿洲各機關案 任命滿洲全權處理

【東京十六日聯合電】關于統一滿蒙四頭政治問題、陸軍外務拓務三省、連日續行審議、就中陸軍外務兩省間、大体意見一致、則據該案大体決定、經營滿蒙最高統一機關、任命最高使節、稱爲滿洲全權、該案內容、目下付嚴重秘密、其骨子如左、

一、經營滿蒙之最高機關、任命滿洲全權一名、實施新政、
一、滿洲全權、暫定的由關東軍司令官兼任、
一、滿洲全權、直屬於內閣總理大臣、
一、滿洲全權麾下、置親任之總監、
一、裁撤關東長官、新任關東州長官一名、
一、滿鐵會社爲商事會社、

此外當徵求拓務省側之意見決定、日內將採取完成之手續、

顧維鈞即乘機赴平 與調查團繼續折衝

【北平十六日聯合電】據外交部辦事處來電、國民政府外交部長羅文幹及顧維鈞等、爲對于聯盟調查團開陳南京政府之意嚮、預定十七日乘飛行機由南京來平、汪精衛或亦同行來平、

【上海十七日電通電】七日以來、就東北情事、盛行適宜傳之顧維鈞、預定明日乘福特機、由上海經南京赴北平、

【北平十六日電通電】顧維鈞將齎來在廬山會議決定之對日本及對聯盟方針、與外交部長羅文幹同行、預定十八日乘飛行機來平、向張學良報告後、對于聯盟調查團側、表示南京政府之最終態度、因顧維鈞羅文幹兩氏、自十九日迄至二十二日、隨同調查團、極力主張中國側之意見、

救濟農村五省會議

【東京十七日聯合電】爲救濟農村及中商工業者之根本策、決定設置之第一次五省大臣會議、于十七日午後二時、在首相官邸開會、齋藤首相、後藤農相、高橋藏相、山本內相、中島商相、三土鐵相、及柴田書記官長、堀切法制局長官等出席、協議救濟農村策及中小商工業等、交換種種意見、

西班牙復辟又失敗

【馬德里十五日聯合電】西班牙共和國政府頒佈沒收遜帝私有財產令之今日、發覺遜帝復辟之陰謀、結果本日(十五)將關係者多數逮捕、

國際賠償會議開會 在洛桑參集十四國代表

【洛桑十六日聯合電】歐洲及世界財界財政行將瀕於破產、對此爲謀改建之洛桑會議、由十四國參加下、集世界之視聽、十六日在鮑察瓦鳩霍泰爾舞蹈室開會、首爲法國艾里奧氏提議、推舉英國首相馬克唐納氏爲本會議長、意國外相科蘭基氏首先贊成、於是全體一致推舉馬克唐納氏爲議長、次爲瑞士大總統對各國代表陳述歡迎詞本日僅馬克唐納首相作儀禮的演說、溢即散會、

【洛桑十五日聯合電】全世界注目之洛桑會議網羅英馬克唐納法艾里奧德巴平冬首相、及日法巴(西)等關係國幹部、定於十六日在臨曼湖畔之洛桑開會觀測明日之會議、首爲選任馬克唐過氏爲議長、在公開會議詳述賠償問題之經緯、世界經濟之現狀、力陳會議之重要性、馬克首相及在本地之六國代表、十五日晚會商亘二小時、進行預備交涉、觀測會議大體、以左項議題爲中心、開會二三週間、一日英美法德意六大國代表間、審議賠償問題、一、商業小國及賠償關係小國、審議各國特殊問題、一、審議東南歐洲財政狀態、及更廣汎之金融經濟諸問題、

魯大昌將任 隴西司令

蘭州訊云、甘肅自邵力子主政後、省府事權漸歸統一、各軍防區內之政權財權、均已交還省府接收、各實力派領袖亦均矢誠服從、並經孫蔚如派員分別點驗、現已陸續竣事、目前京滬方面盛傳新編十四師師長魯大昌曾被撤職之說、各報亦嘗刊載其事記者頃晤魯之秘書陳蓮痕君、據其負責談話、謂魯氏於去年陝軍入甘清亂之時、擁護中央、厥功甚偉、甘近孫氏派專員楊其祥點驗魯部、已事竣返省、魯師計三旅九團、此外並有騎兵三人、特務工兵各一營、有第一旅長由魯自兼、駐岷縣、第二旅長鄭秀山、駐臨洮、第三旅長孟世權、駐武都、全師一萬二千人、槍械充足齊備、魯氏人極忠實、近鑒東北淞滬爲日軍侵凌、深知西北在國防上、地位亦極重要、對於部下積極訓練注重軍紀、一旦有事亦可起而禦侮、全師防區爲臨洮、岷縣武都、渭西、漳縣、禮縣、武山、甘谷、西河等縣、魯氏前兼甘肅第二路警備司令時、司令部駐狄道、現因防區變更、司令部已遷岷縣、省方消息有任魯氏爲隴西綏靖司令之擬議云、

日農林省 擬設米穀部

【東京十七日聯合電】農林省在議會通過設置米穀部、經費十萬圓、結果決定即時設置米穀部、關於國家統制米穀、開始根本的調查、該省文書課、已將米穀部官制起草完成、于十六日在大臣室開省議協議、結果照原案決定即日迴付法制局、經承認後、即日公佈、政府因之關于國家統制米穀、迅速開始根本的調查、決定具體案、提出通常議會、

重光使返國 離滬時發表聲明

【上海十七日聯合電】重光公使、今朝九時、乘上海丸由匯山碼頭出發返國、在碼頭嚴重警戒、居留日僑、多數歡迎、

【上海十七日電通電】重光公使於昨晚由福民病院乘擔架乘上海丸、本日(十七)午前九時返國、預定由長崎陸路赴福岡、入九州帝大病院、

【上海十六日聯合電】因傷切去一足之重光公使、本日退出福民醫院、當於明朝乘上海丸歸國、

【上海十六日電通電】重光公使爲赴福岡療養、明朝乘上海丸經由長崎歸國、本日發出左項聲明

此次爲遷地療養、豫定歸國數月、自遭難以來、蒙當地在留各位同胞同情慰問、不勝感謝、奈因身不隨意、對各方失禮、自勿待言、願在留各位同胞、今後自重自愛、對此多事多難之時局、平素以愼重冷靜之態度善處之、今將一時離去上海、特爲拜別、

六月十七日 重光葵

鹽澤島田 兩少將返國

【東京十七日電通電】上海事件顯著勳功之第一遣外艦隊司令官鹽澤少將、及第三艦隊參謀長島田少將、於十六日午後四時五十五分返京、

陳銘樞宅被人投彈

【上海十七日電通電】在本埠法租界之陳銘樞宅、昨朝被人投入炸彈數個、就中炸裂二個、並無死傷、法租界當局嚴查犯人中、

英對賠償會議態度

【倫敦十六日電通電】據賣南錫亞爾維斯報所載、得自可靠方面之消息、眾謂馬克唐納內閣、在日前閣議、滿場一致有左項決定、

英國不拘與他國共同或否、不要求今後之賠償金、在未請求上項意旨時、不離洛桑、但如德國有意支付其能支付之相當額、作爲最後賠償金時、則英國受領、充作某種事業資金、

美上院否決 軍人恩給案

【華盛頓十六日電通電】美上院財政委員會、本日(十六日)否決軍人恩給法案、

福巴再選候補總統 美共和黨全國大會決議

【芝加哥十六日聯合電】共和黨全國大會之第三日大會、現大總統福巴、於總投票一千一百五十四票中、獲得一千一百二十六票、再度選定下次共和黨大總統候補者、

【又電】共和黨全國大會、再選福巴大總統後、實行副大總統之指名投票、結果現副大總統喀齊斯、以第一次投票被再度指名下次副大總統候補者、該大會因之於午後三時五分散會、

德宣言無賠償能力

【洛桑十六日電通電】德國首相巴片、預定在第二日之賠償議席上、宣言無支付賠償金之能力該會議德國側希公開、結局似開秘密會議、

聯盟總會 預定九月開會之 決延期十一月中旬

【東京十七日聯合電】九月之聯盟總會、預定五日開會、但據在日內瓦之帝國全權部十六日對于外務省報告、對華調查團最終報告書、提出臨時會時期、似在九月五日前後、該故五日之總會、關于審議滿洲事變報告書經理事會之審議、移牒總會、之事、實際上到底難以實現、關係主要國協議結果、決定十一月中旬開臨時總會、審議該問題、

綏西移兵屯墾計劃 期以十年完全成功

太原訊云、閻於閻錫山移兵屯墾綏西、其經綏署通過之綏西屯墾總綱、及新村組織綱要、業已刊載本報、刻閻氏對於此項屯墾事宜、仍在積極進行、以期早日實現、再如綏署日前召集前往綏西墾殖之開墾軍官、(均爲下級軍官)除第一批之第一至第十七組前已領取費用出發外、其經審查合格之第二批第十八組、至三十八組、(共二百五十二名)綏署已於日昨公佈自今(八日)日起開始發給各員之維持費及放旅費、維持費每名發給二十元、六天旅費共爲二元四角、(每天以四角計)至本月十二日截止、逾時不領即不再發、若領到上列各費後、各員如不按照規定日期起身、綏署即將各員已領各費向原保人追繳、此項赴綏墾殖軍官、前往綏西、尚係試辦性質、(此項軍官均暫歸包頭兵墾試辦處直轄)故第一期只以五百名爲限、上述之第二批領費出發後、第一期即告完竣、第二期是否繼續辦理、目下尚無所聞、至於移兵前往屯墾、按照計劃、定爲陸軍三十三個團、分三批出發完竣、計每年應出十一個團、茲將已經通過之分期建設與經費之內容誌左、

▲墾殖準備期 墾殖初期屯墾軍之編組運輸、屯墾土地之選定與相租用、新村落之建築與設備、農作器具種籽牛馬之購辦、交通路通信網之構成、處處均需大批經費、如以墾軍二十二個團計、需時二年、以三十三個團計、需時三年、是爲準備期準備初期、各種建設之進行、與需款數目、參照各種估計之決議案、關於土地租用之辦法、在準備期間屯墾軍到墾殖區內第一年度、因不能生產、仍須照常發餉、第二年度農田收穫、可以其半餉爲補助金、斟酌情形補助、第三年度即可不予補助、籌出之一年半餉欵、爲其招致家屬建築房屋組織新村之費、新村組成後、即軍隊社會化、可實行退伍、寓兵於農、

▲建新村經費 每連官兵計九十四人、每人組成家庭共九十四家、除在準備期內、每連已建築民房二十七間、公共場所房屋十五間外、每家按民房四間計、共須建築民房(三七八減一七)計爲三百四十三間、並公共場所十二間、民房每間按二十五元估計、公共場所、每間按四十元估計、共需洋九零五五元、每人安家費五十元、共需洋四七零零元兩項合計共需洋一三、七五五元、以上洋數由下列十八個月預儲經費內開支、尚存洋一零六八元、爲該村公積金、新村經費每連月餉(按步兵計)爲八二三元五角、第二年度代儲半餉、總數三四九四一元第三年度代儲全餉總數爲九八八二元、合計儲款爲一四、八二三元、

▲進行期基金 屯墾軍第一年度、定爲十一個團、第二年度繼派十一個團、第三年度、繼派十一個團、共三十三個團、分三年前往、共軍費預算須在到達屯墾區五年後停止發餉、除新村建設費外、截至第七年度、公家儲款可達八百四十七萬餘元、連同年利可達一千萬元、截至第七年度、加以土地成熟、生產增加後、每年進款、最低限度可達七百五十萬元、連同儲款共計可得一千七百萬元足可爲進行大規模生產事業之基金、此第四年度至第六年度爲進行期、如此規劃、十年之內、經營綏西開發西北均可漸次完成、進行期內、基金儲積如下式、甲、軍費儲積每團月餉(按步兵計)一四、四六八、五六六元、除團營部月餉公費照發外、每團按十三個連計、全年約一二八三八八元、第二年度發半餉儲積六四、一九四元、第三年度不發儲積一二八、之八八元、合計一九二、五八二元、爲新村建設費、第四年度不發儲積一二八、三八八元、第五年度不發儲積一二八、三八八元合計二五六、七七六元、按十一個團計共二八二三、五二一一六元(第一次儲積金)第二年度繼派十一個團墾殖、至第五五度增加儲金一、四二、七六八元、在第三年度繼派十一個團墾殖、至第六年度、增加儲金二、八二三、五三六元、至第七年度增加一、四二、七六八元(第二次儲金)繼派廿二個團共儲積洋五、六四七零七、二元自第四年度、自第七年度、總共儲積洋八、四七三、六一八元、乙、連同利息可達一千萬元、乙、生產、價値第二年度生產僅供自給之需、第三年度、至第五年度屯墾軍增至卅三團、墾區土地、經營三年、士兵對於農事、已有經驗、按每墾地一頃計、約墾地三萬頃、每畝收穫五斗計、約得一百五十萬石、每石價値五元計、約得七百五十萬、以此抵償準備期中之各種開支、第六年度以後、每年可得與第五年度同等收穫、最低限度價値可在七百五十萬元、

▲進至完成期 自第七年度以暦年儲積之基金、與每年生產價値兩項、合力從事經營大規之生產事業、自第七年度至第十年度是爲完成期、

南阿排斥華僑問題

【上海十七日電通電】國民政府關于南阿聯邦政府編于居民住該國內之華僑全部、頒限期三個月退出國外之法律、預定日內將對英國政府提出嚴重抗議、

日軍讓閘北 十七日接收完了

【上海十七日電通電】由日僑多數居住之淞滬鐵路迤東至北四川路之閘北、定期今朝十時、由陸戰隊向中國側交讓、陸戰隊撤退該地域、按此地區係上海事變勃發時、陸戰隊苦戰之地、隨處有多數將士陣沒記念碑、大沼第三大隊長、與中國側接收、委員黃明簽字接收鮫島參謀長、岡崎領事、及各國共同委員參會實行、中國側爲保護該地區日僑、即時着手調查日僑、

【上海十六日電通電】接收閘北中國側委員黃明于十六年前九時三十分訪陸戰隊本部就自淞滬鐵路迤東至北四川路閘北之撤兵交涉中日本側預定十七八兩日內向中國側交讓該地區

廬山時局會議決議 對俄復交對美親善

【九江十六日聯合電】十五日廬山會議之結果、大体如左、

參加會議者、何應欽、熊式輝、羅文幹、何成濬、夏斗寅、錢大鈞、徐源泉、何鍵、方本仁、陳誠

一、對俄復交問題、向汪精衛莫德惠等委任全權、
二、對美政策、此後仍然繼續親美政策、
三、發行軍事公債、
四、解決閻錫山與馮玉祥問題、
五、向韓復榘下令、表明態度、
六、河北使張學良處理、

內田總裁即時返連 整理殘務後返京就任

【東京十六日電通電】內田滿鐵總裁、十六日對于政府申請謂十九日晚離京返大連、整理殘務、

【又電】內田滿鐵總裁、因齋藤首相熱烈懇望迅速就任外相、目下在考慮中、結局變更預定、不出席股份總會、于十九日由東京出發返大連、整理殘務、迅速返京■似與聯盟調查團抵京前後就任外務大臣、

【東京十七日電通電】內閣滿鐵總裁、預定十九日晚離京返大連、改變二十一日晚離京返連之期、

山岡長官 謁首相報告

【東京十七日聯合電】山岡關東長官、十七日午前九時三十分、赴首相官邸、訪見齋藤首相、關于統一滿洲四頭政治問題、就關東廳所管事務、並滿洲實情、詳細報告、

魯西進行 濬河防水

濟寧訊云、山東省建設廳以魯西連年水災、特派技正技士等查勘河流形勝、被災原因、據報、魯西之主要河流如洙水河、萬福河、趙王河等、皆係坡水所歸、並無來源、平時乾涸、夏秋水勢極大、年久失修河道淤塞、洪水來時、不得宣洩、致成巨災云云、經建設廳計劃疏治辦法、復於去冬設濬治河湖工程處於金鄉縣、并於有關縣份設濬治河工程事務所、以縣長爲工程監督、以建設局長爲工程主任、其他職員、悉由建設局同人兼任、今歲春季開工、現洙水河除鉅野縣外、其他各縣皆將竣工、前運河工程計畫、第一期先從泗河着手、按運河工程局計畫、疏治東西泗河後、沿兩河之緩征地三千餘頃、可盡涸復變爲良田、今爲疏濬東西泗河及牛頭河、特設運河工賑局於濟寧、並由國府救濟水災會撥美麥三千噸、實行以工代賑、前因麥忙、招工困難、未得開工今已籌畫由各縣長督責徵夫、限日竣工、不日即將開工云、

朝鮮新關稅 十八日實施

【東京十六日電通電】在朝鮮之新關稅法、決定自十八日起、一律實施、

安達復黨問題惡化 民政黨當面重大危機

【東京十七日聯合電】民政黨內主張安達復黨派、其後仍然排除幹部之鎮壓、續行種種運動、已與幹部正面衝突、結果持愼重態度、就其進退考慮者頗不少、但一方贊成者之署名運動一派、仍然續行運動、預定一兩日內署名完了、向若槻總裁傳達關于該問題黨內之空氣、在民政黨內之該運動、兩三日中、以何等形式告一段落、似移入樹立新黨運動及第二段之策戰、

【東京十六日電通電】民政黨十六日正午開臨時幹部會、由若槻首相以下出席、協議第三臨時議會對策、結果決定對政府及經濟兩政策特別委員會之外、更設左項三特別委員會、

一、救濟農村、
二、救濟中小商工業、
三、統制生產及販賣、

此外關於最近頗呈喧囂之安達氏復黨問題、報告情報、特復黨連判狀署名者中、亦有實行取消者、不信有如外傳之重大化、多以爲復黨出以運動、大體告一段落、但黨方應出以斷然之態度、總裁言明反對安達復黨亦有「作復黨運動者爲紊亂黨規之意見野田常務部長對此表示予由愛黨之精神、是認安達復黨曾向總裁進言但因此感覺有亂黨規等旨、協議結果、決定今後促復黨運動者反省、如不應諾時、取斷然處分之方針、五時半散會、幹部既決定此等強硬方針、由此與復黨派漸成對立深刻化之形勢、

調查團由海道赴日 二十二日由北平出發

【北平十六日電通電】據中國側發表、聯盟調查團、決定二十二日由北平出發赴大連、由該地海道赴日本、

美共和黨和緩禁酒 政綱委員會決定方針

【芝加哥十五日電通電】共和黨大會起草決議案委員會、採擇於黨綱領中標榜修正現在禁酒法案、以期公決、國民輿論之提案、該案內容、對於反對禁酒法案之州、特別承認販賣酒類、

【支克哥十五日聯合電】共和黨全國大會政綱委員會、本日採擇禁酒問題之再審議案、並決定左記重要問題、插入共和黨政綱、

一、被脅威開洛厲不戰條約之場合、規定美國參 如國際會議法所、並制定美國參加國際司法裁判案結果、

林森乘輪船赴廬山

【南京十七日電通電】國民政府主席林森、於昨晚乘輪船、向廬山出發、

劉文輝電中之康亂 謂西藏軍仍企圖反攻

成都訊云、據西康廿四日專電、據前方二十四日戰報、藏番退出瞻化後、初集中姍哥埧、現已退駐阿怡應多一帶、其一部已將輜重眷屬由贈科向德格縣方面退却、(按阿怡應多係小地名、距瞻城五站、爲阿思贈科馴龍溪諸山會點)又藏番前由白玉方面押解糧秣三百駝赴瞻化、接濟軍食行至昌太、即聞瞻化被川康軍收復、遂棄糧逃遁、現白玉縣昌太均無藏番踪跡、至藏番此次受創後不惟不大澈大悟、反積極增兵企圖反攻、現大金寺方面、由德墨色代本、李藏番三千餘人到達、克米代本又由德格一帶調集民兵五千餘人、已出發在途、南岸增兵七百餘人、擬繞道阿思反攻瞻化、北岸方面則增兵千餘人反攻甘孜、又昌太由德格來有傳牌云將開兵八百人駐多哥埂、川康軍見藏番增加兵力、野心不死、亦調後方部隊開赴前綫增防、羅明揭部已於哿(二十日)到達甘孜、其餘部隊、尚在運輸中、甘孜前綫哿(二十)尚無激戰、二十一夜小有衝突、陣綫無變動、二十二亦無激戰、最近藏番計劃、擬以左岸重兵反攻正面、以右岸所部由後曹王龍渡河襲攻川康、後方、川康軍亦嚴陣以待軍、預料日內必有激戰、劉文輝二十四日再電中央、接濟餉械、原文如下、

急南京中央黨部、國民政府軍事委員會各院院長鈞鑒、各部會、各省軍民長官各機關各民衆團體、各報館均鑒、元電計達、甘瞻克復、邊警稍紓、惟察敵情之譸張、至感前路之艱阻、頃接甘孜鄧指揮驟來電、據稱密探確報、藏方德墨良代本、新率勁兵約三千人、到大金寺、即將增上前線、而克米代本、又由德格一帶調集民兵五千餘人、出發在途、南岸昨已增兵七八百人、聞擬繞道阿思、反攻瞻化、北岸方面、則增兵千餘、聞決反攻甘孜、又昌太由德格來有傳牌云、將開兵八百人駐多哥埂、竊測現勢日內必有激戰、我方實力、與敵對較、未可言優、靜慮統籌、不勝焦灼、刻敵正四處肆行燒殺、慘象不忍殫陳云云、竊謂康區淪沒、即撤西屏、遂賴狡頑、非同小寇、凡我國人、誰無恫衆、川康勢等輔車、利害相關綦切、獨力支柱、豈敢告勞、第以一隅當彼全藏、難操勝算、已屬必然、况蜀帑久竭飛輓無資、蜀械不良、折衝難恃、旣干以短擊長之忌、能無轉成爲敗之虞、丁此進退維谷、寢食不遑、深恐西陲一失、全局俱搖、彼帝國主義者、乘際相圖、慮其禍或覬逐濬之駱爲尤酷、倘不幸力屈見摧、本軍同袍、誠無所逃罪、即全國賢豪長者、儻亦當分任、其咎乎、情勢迫切、不暇擇言、萬懇樞府重慼前敵將士之赤心、深念縱寇長奸之後累、立予查照迭電、俯准撥給大批餉械、以壯死綏之志、而昭衛士之誠、豈惟西鄙氓庶感戴靡涯、即中央聲威、亦恢于八表矣、掬誠再籲、伏候鑒裁、川康邊防總指揮劉文輝叩敬二十四、

西南成立 國防建委會

廣州訊云、西南政委務會派定陳濟棠等爲國防要塞建設委員後即於前(一)日開首次會議、分配工作、經推定張國元爲辦公廳主任擇舊軍事爲會址並調前軍委會中下級人員廿餘人爲該會職員、已於昨二日晨正式開始辦公、至該會辦事細則經費預算職員任用查該會、於昨一日上午十時召集第一次委員會議、是晨各委員均有出席、由陳濟棠主席、行禮如儀後、即開始討論各案、(一)草擬國防要塞建設委員會組織大綱、及辦事細則、(二)修築國防要塞工事、添置國防新式防禦器械、(三)確定國防要塞經費、(四)聘任國防要塞專門人材、及會內重要職員人選、(五)遴派委員輪流巡視國防要塞等重要問題、均有詳細之討論與決議、直議至十二時許始散會、並查該會組織簡單、爲撙節經費起見、祇聘三數專門人材設計外、所有冗員均不委派、又聞今(三日)將開第一次會議云、

日名伶逝世

【大阪十六日聯合電】日本戲界名伶守田勘彌、於十六日午前三十五分、因罹鼻之奇病逝世、享年四十八歲、

齋藤首相 離京謁太廟

【東京十七日聯合電】齋藤首相、爲向伊勢太廟及其他報告組閣、于十七日午後十時十五分、偕同秘書官、由東京驛出發西下、預定十九日晚返京、

江口定條 決勅選議員

【東京十七日電通電】前滿鐵副總裁江口定條、十七日在閣議決定、推任貴族院勅選議員、

世界珍聞及其他

坎拿大盛行 列車學校

(坎拿大北海電訊) 坎太略州文部省、爲使邊僻農村教育起見、考察『列車學校』、將此開駛以來頗爲一般所歡迎、現成教育重要機關、所謂『列車學校』是何等樣式、次將簡單說明、即利用陳古車輛組成一特別列車、列車內分設講堂及寄宿舍、講堂設置兒童用桌椅計十四對、教師用桌及一大書箱內藏教科書及參考書類、另有地圖、地球儀、黑板等講堂應需品俱全、所有經費悉由文部省支撥、該教育列車特定在一站至他一站之區間、順次巡回、每站停車約數個月、以便授課、此等列車現在計達五條、分段活動亦嫌不敷、再有添增之計劃、學校縱在何等遠隔地、欲學者往往就學如常、今則學校親就學生使之就學、可謂時代之變遷所生之新現象

戴天仇將赴蒙藏說法

南京函云、國府行政院以戴天仇素信佛教、精通內典、頗受一般人士崇愛、決派戴氏充蒙藏宣撫使、親往各地說法、維一宗旨、闡揚黨國意義、然初步實施佛經勸導、戴氏因用腦過度、身體甚弱、擬請中國著名隱者三五人、同往康藏一行云、(上圖戴天仇)

美國幾位女星的驚人薪金 最多者一週掙四萬華幣

幾個著名的女明星、她們的薪水、說起來眞可嚇煞我們、葛蘭德告訴我們說、

好萊塢女明星薪金最大的、要推葛神秘的嘉波了、她每週的薪金達一萬美金(約合華幣四萬)每年作五十二週計算、得五十二萬美金(華幣二百三十餘萬)、

其次要推廣麗斑妮、她是雷華公司的明星、每週得薪金七千五百元美金、每年作四十週計、又額外爲華納公司拍戲每年得五千美金、全年共得四十五萬美金(華幣二百萬元左右)、

被尊爲偉大的銀幕演員之滑稽女明星瑪麗德斯勒、她的薪金每週只有三千五百美金、每年得十八萬二千美金(華幣八十萬左右)、

蓉海攝演三劇、每劇得酬十二萬五千美金、共得三十七萬五千美金(華幣一百六十萬元左右)、

安哈定的新合同、訂定三年的薪金一百美萬美金、每年三十三萬三千三百三十三元美金(華幣約一百四十萬元)、

善演悲劇的露絲蔡透頓每週薪金八千美金、每年作四十週計、共得三十二萬美金(華幣一百四十萬元左右)、

貴族派女明星薛愛梨每週只有五千美金、每年二十六萬美金(華幣一百二十萬元左右)、

嬌小可愛的珍妮葛娜每年只有十五萬六千美金(華幣七十萬元左右)、

菊猩克麥馥、每年也只得十三萬美金(華幣六十萬左右)、有人想要計算瑪麗璧克福的收入、但沒有算出、她自己製片歸她名下的數額、竟達四百五十萬美金(華幣約二千四百多萬)呢!

這比較着我國的女明星每月只得幾百萬或幾十的、眞有天地之差也!

西歐史上饒有興味之記錄 林肯夫人並非窮困並有遺產

據西歐史稱、美總統林肯夫人曼麗托特、自林肯死後、一文莫名、窮困異常、但據最近新發見之實錄、則將此說完全推翻、此記錄本藏於美國斯潑林菲而特(邑立璐巴州)之聖加蒙達遺言裁判所、最近爲便利公衆參考起見、此記錄即移置圖書館、據該記錄所示、夫人死時(夫人後林肯十七年死)有遺產七萬七千五百五十五元、計四分利之聯邦公債七萬二千元、其他動產估價五千元及通貨五百五十五元、如加算公債利子、總計有八萬四千三十五元、而夫人之息子洛巴脫泰衣林肯、此財產之保管人、則爲十八萬元公債之主有者、此饒有興味之記錄云、

蘇俄的兒童 (續) (逢壬)

這條路在一二年前、完全由兒童自己築成的、

在小學校的一年級生、已開始學着自治了、在羅斯脫夫的一班學生裡、他們已經組織了一個小蘇俄、專門審查着學生在家是否實行着他們所謂的『日常衛生』不?所謂『日常衛生』內部包含着每日要洗臉和漱口、浴後要換衣、睡時要脫衣等種種的瑣事、

斯丹林的兒子、今年九歲、在莫斯哥公立學校三年級肄業、該校的校長、雖是垂光裴頭、套着破鞋、穿着灰色的衣衫、望上去却非常的尊嚴、他說、他們從沒有指摘過這孩子的、他還說、『要特別地注重於正當發展他們的自覺力或自負心』啊、

六年級的小學生、在教室裡已沒有一個教員的了、他們每隻教室裡、各有一種的計劃、各種的課目、就集中在這計劃上去研究和實習、所以蘇俄的每只學校、都和幾家工廠、農田、及其他的生產機關有聯絡的、因此蘇俄每個兒童、在五年計劃上都盡有一小部份的責任呢!

在俄皇執政的時候、全國識字的民衆、祇佔百分之二四、到如今已達百分之八四、五了、預料明年一九三三年、蘇俄一萬萬七千六百萬的人民、個個都能識字、

蘇俄的教員、現在尚感缺少、不過一位大學教授每月的薪水、也祇有九十五至一百六十五盧比、可是每個教員、每年至少要有一個月的時間、到工廠或農田裡去工作呢!

興登堡 諷退白魯甯

柏林電云、前總理白魯甯覲見興登堡總統兩次之後、即行辭職、此爲吾人已知之事實、此事經過、白氏左右言之頗詳、頃爲謝克孟城指導報所發表、若所言可信、則當時會晤情形、宛如演劇、該報尤謂白氏被黜、爲非常之舉、且突如其來出人意外、五月二十九日、白氏第一次覲見總統時之談話甚爲簡短、與外間所傳者、適相反、當興登堡總統逗留南達克別宮時、不令白魯甯往見、而白氏關於聯邦政府各項事務之報告書、亦不願接受、及五月廿九日晨、回抵柏林白魯甯即往見之、晤談甫數分鐘、白氏即悟大事已去、蓋白氏解釋緊急法令、尚未畢其辭、興氏即謂之曰、『此項緊急法令實含有鮑爾希維克傾向之國內墾殖計畫、吾已聞之矣』、白魯甯繼續陳述、興登堡乃以刺諷口氣、對白曰、『君之命令爲財政問題乎、予固信君之所謂將不離鮑爾希維克之義也』、白氏對於此種諷刺之態度、深爲驚異、乃默不一語、興登堡繼謂之曰、『予不能任鮑爾希維克之計畫、長此繼續內閣中兩工黨主義之閣員、宜退出內閣其一爲勞工部長史丹葛瓦斯爾特、餘一人即閣下是也、但君仍可於新閣中、保有外交部長之席』、白氏神色阻喪、答稱渠任何內閣、皆不擬參加、及興登堡三要求、白氏乃謂當與勸令社會民主黨投票選舉興登堡連任總統之時、興氏固允許日後閣政策、不使有任何變更、至此總統興登堡起立、微動其身、任白氏自去而無一語慰勞之、翌日白魯甯復至、以辭職書呈遞總統、並謂『余謹將辭職書恭呈總統、計距大元帥當選連任之日、適爲七星期』、總統不發一言、即在白氏職書上簽名接受、白氏乃行而、德國歷史又翻一頁矣、白魯甯辭職後、即往謁興登堡之左右手總統秘書長奧多曼斯南、並云向例總理辭職、總統必致函稱謝、此次可冊請拘守成例、但三日後、白氏仍接到此項謝函云、

澳洲特產 存水之蛙

澳洲地居熱帶、其地多荒漠、旅行者掘取地中之蛙、吸其腹中存水、以免久渴、此蛙深伏土中、遇雨則出、吸多量之雨水、雨止復蟄居深土、腹中所蓄雨水、足支持至下次降雨時、故沙漠附近、平時未嘗見蛙、遇雨則蛙鼓雷鳴、聒耳欲聾、此澳洲特產奇異之蛙也、

記廣寒宮 (燧丞)

洛陽西郊、有兵舍曰西宮、係袁項城氏當年所建、後吳子玉將軍駐軍其間、復有興築廣寒宮即其一也、其構造甚平常而式樣則特異、入門處有道如隧、自上而下、凡三十三級、級盡、復有門、再入即爲禮堂、故外觀雖低、既入、乃覺穹然甚高、四周有地洞八九、深黑莫測、探首其中、但覺森然有寒意、不敢入也、據聞初本無洞、民十七始掘成之、蓋當年北伐軍進抵河南、旦夕且恐洛陽飛機時來擲彈、吳將軍患之乃多闢洞、與僚屬計事其中、且避彈焉、自國難會議假此爲會場、始泥封之、僅留門際小洞三、熱瀛燈其中、以爲會員休會飲茶之所、蓋其中無他房舍、遂利用之耳、

大門門額上、原題有廣寒二字、大可尺餘、爲康南海氏所書、筆力遒勁、厥後中央黨部改其地爲中央禮堂、始命匠人繫去之、後之來者當不復知有所謂廣寒者矣、

一粒子彈遊行頭部 二十二年無恙

西班牙京城、愛萊音樂師、在廿二年前、曾因誤弄手槍、彈中頭之內部、因無法解剖、迄未取出、然愛萊身體亦與常人無異、殆及最近、忽覺頭部劇痛、經醫用愛克斯光線探照、認爲該子彈現已在頭中遊行達於後部、觸動神精系、故而發痛云、遂開刀取出、人亦無恙、據醫生發表、彈遊行頭部歷二十二年、約行程度數、不及五英吋云

黑衣宰相 畢竟不凡 精通外國語

羅馬訊云、日前羅馬舉行德國文豪歌德百年紀念大會時、首相墨索里尼亦出席演說、墨氏以總揆而兼筦七八部、人皆知其手腕絕倫、富於雄辯、不知其外國語學力、亦出人頭地、即墨氏演說時、先用意語、以意人而操意語、固不足奇、次乃操英語、又次操法語、最後操德語、無不脫調自如、娓娓動聽、若英法德人各操其國語、在座無不驚異贊嘆焉、

小科學 菓子汁取法

菓子汁的用途、除製各種酒外、夏日的飲料如橙汁水、檸檬水、氷淇淋、布丁等、都要用菓子汁來作的、菓汁內所含與人身營養有關的成分、除菓糖菓酸及鹽類外、還有一種重要物質、即近年科學廣告中所常見的維他命是也、維他命的存在、以有色鮮菓內爲特多、故菓汁亦是廉價維他命的來源之一、如更進一步從事自製、大則可挽外溢利權、小亦有補家庭經濟、現把菓汁的取法、介紹出來、

菓汁佳者、顏色鮮美、汁液透明、氣味與生菓無異、欲得佳品、在取出時須特別留意以下諸點、(一)榨取時、嚴忌與鐵器錫器接觸、(二)須在銅器內煑沸、但切不可置銅器內使冷、防菓酸在空氣內與銅起化學作用、能使菓汁色味變壞、(未完)

馳名舞蹈家 獻技奉天劇場 對滿洲國人特別歡迎

馳名寰球之舞蹈家石井漠氏、經奉天新聞新敎請之結果、現率男女班員數十人來奉、定於十八十九兩日午後七時在十間房奉天劇場開幕獻技、該社對于滿洲國人、尤爲表示歡迎、如票價特定大洋二元、學生則半票、兒童則減爲四分之一票云、此圖爲該班女藝員石井榮子孃表演『哀愁之印度』一種姿態、

文藝叢考 定價現大洋一元
東三省古蹟遺聞續編 定價現大洋一元
哀史 定價現大洋一元二角
皇帝東巡 定價一元
盛京時報各書出版

製品…鐵道車輛、鐵道路線附屬品及信號裝置、鐵橋鐵桁、鐵骨鐵屋豆油容器鍋爐類
株式會社 大連機械製作所
本店 大連市沙河口臺山町
支店並分工廠 奉天西塔大街三町目(電話二一二〇三番)
要目 氣罐、氣機、煙突、各種機械類設計製造据付、鑛鐵鑄鋼並、眞鍮鐵物、酸素瓦斯

祝日滿貿易展 名古屋實業團
東邦通信社支店 根 名古屋千種驛前・電話東八四九番

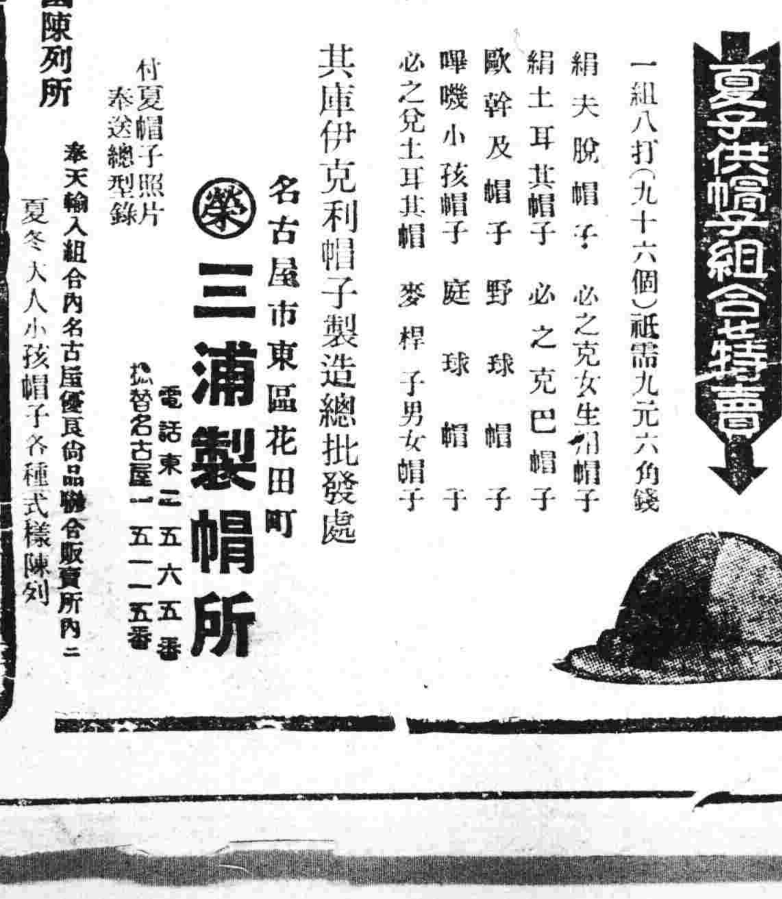

滿俄協定互派領事以後
領事官制已公佈

【長春專電】關於滿俄間交換領事、滿洲國決先派領事分駐海參崴、伯力、海蘭泡、赤塔、伊爾庫茲克等地、曾誌本報、玆者至十五日滿洲國政府以教令公布滿洲國領事官制、披露於下
(一)、領事官分爲總領事、領事、及副領事、
(二)、總領事及領事、定爲簡任或薦任、副領事、爲薦任、
(三)、在不設領事之處、得設名譽總領事、名譽領事、名譽副領事、
名譽總領事、名譽領事、名譽副領事定爲薦任、
(四)、領事官設置領事館事務官、領事館事務官定爲薦任或委任、
(五)、領事官得設領事館通譯官、領事通譯官定爲薦任或委任、
(六)、領事官中被免暫時滯在外國者、定爲待命領事官、
(七)、待命領事官不辦理本官職務、除本令及其他特別規定外、一律與在職官吏無異、
(八)、得使待命領事官臨時承辦外交部事務、在此期間中、受在職官吏之規定、
(九)、待命期間以滿三年整爲期、期滿則免其職、
(十)、待命領事官、若兼任外交部內司長或科長時、在其在官期間中、不適用前項規定、

蘇聯政府將開
東方會議
駐滿要人多數回國

【哈爾濱電】蘇聯莫斯科政府前者于八日對駐滿蘇聯要人二百六十四人、發下歸國命令、在滿要人接令、現帶家眷、陸續歸國、據傳莫斯科政府之意、將召回網羅在滿要人開東方會議、俾使討議刷新對滿蒙政策之具體案、

【又電】東鐵副理事、庫玆捏與夫爲出席羅曼會議計、決急回莫斯科、當于日內離哈啓程、

制止中東鐵路
私運機車出境

【長春專電】交通部據報東省鐵路局機車六十四輛及貨車若干、經俄人私自運出境外一部由滿綏芬河開往烏蘇里路一部由洲里開往貝加爾路、以此事關係路局資產、當經諮詢東省鐵路督辦、是否發有此項命令、或係他情、特向路局查詢、乃俄人方面、迄無答覆、迄無結果、交通部以東省鐵道、係兩國經營、不能由俄人一小部方面任意行動、特於十五日咨行吉林黑龍江兩省公署、飭令所屬嚴防、再有私開機車出境之行動、以示制止而重路權云、

北滿農作猶無悲觀

【長春專電】北滿農作物、因不斷的匪患、一時前途頗堪悲觀、然至今匪患漸熄、地方歸穩、現據豫想其耕種面積當達一千萬天地、比諸昨年、僅不過減少一成而、已從地方分別觀之、則呼海線方面減少一成五、東部線方面減少二成五、松花江流域幾無增減云、

市署事務急籌辦理中

奉天市政公署關于最近之理財會議及整理事務等項、已經于十六日召邀各報社記者、開誠公佈、已誌本報、聞該日除經市長閻傳紱、報告理財會議概況外、更報告該署、市政公報、現正積極籌備、定本月終出版、餘加奉天市政概要、市署各項辦事規則彙編、並奉天市最新詳細地圖等項、均在積極辦理籌畫中、關于上項各種事務、至本年度終了時、必須籌畫妥協公布市民云、

天氣豫報

南西風
六月十八日　晴間曇
十七日之溫度
平均　二三度八
最高　三〇度八
最低　一六度四

游擊騎兵隊開赴清源

奉天省警備司令部隸屬游擊騎兵第三支隊、向駐瀋南各區、現經于司令調赴清源剿捕大刀會匪、該隊隊長譚貫一已奉命隊率向清源出發云、

接收郵政手續七月一日完畢

交通部曩派人來奉、與奉天郵政管理局、關於接收郵政權有所交涉、交涉現始得有結束、決自七月一日起、由滿洲國接收管理云、

甄別各縣科長訊

奉天省公署、近以實行新制、必須注重人才、對於各縣科長資格、是否合格、殊有甄別之必要、玆定于下月初旬、將全省各縣科長、分期調省加以甄別、以定去留、已責成民政廳籌備一切事宜云、

最高檢察院編制
惟現尚未開始辦公

【長春專訊】滿洲國政府自發表任命李槃爲最高檢察院長後、李氏遂由奉來京、籌備成立、惟現在尚未開始辦公、內容大略粗妥、玆將該院組織及職員姓名錄左、
紀錄科科長張孝說、
書記官闞吉玥、趙松山、盧連三、李縉承、馮貴喆、潘廷桂、于北海、
文書科科長陸倚功、
書記官陳鎣繩馮冠群、
通譯張協邦、
統計科科長孫　貽
書記官張雲、龍林榮、
會計科科長任端才
書記官葉亞承、吳範蓀、劉賓雅、
內收發書記官吳燮慶、
外收發書記官王陰蘭、
繕寫室書記官王學書、錄事陳在用等八名、
以上及該院夫役共四十八名
云、

江天秀色（哈埠松花江畔之清晨）

瀋水小新聞

看戲被掏

大西關五斗居南胡同、住有馬子忱者、於十六日下午一時攜其幼孩、往大西邊門外南三經路看戲、不及時餘、被小偸將衣鈕解開、掏去錢包一個、內儲現洋三元、奉票十餘張、比即報警查找云、

購木受累

城東三家子村住戶張松年張玉和二人、前以事變失業、即收買破爛爲生、最近買得木板若干、向城內以車推送、詎行至兵工廠附近爲警察瞥見、認爲係屬某地木料、當送至警察局、轉送地方法院、經檢查官審訊、知係購得、但須代覓前之售主、張等以臨時購得、售主早去、無法覓得、法院乃限期三日、又限期六日、更限期四日、張仍無法覓得、聞法院將再限期令其尋找云、

淹斃幼童

小東邊門外祁家坟、住有山東人李秀之子、名大頭兒、年七歲、於十六日與同院小孩、在新開河洗澡、竟入深處、致遭滅頂、同來之小孩、告知其家人、始撈上岸、口吐白沫、未幾即行斃命云、

女屍何來

十六日下午、少北邊門外水溝中、發現一女屍、年在四十歲左右、裸体、偏臥於溝中、因水溝寬僅尺許、雨水已沒屍身、再查屍之頭面手部、似均有破傷、死因多謂出於謀殺云、

樹掛人頭

小東邊門北大橋東、近來發現血淋淋人頭三顆、掛於樹上、一時觀者甚多、據該處就近人云、該三人係偸竊軍用物品被人給殺後、割首示衆云、

米舖火警

大西關上頭和記米舖、不知因何、於十七日上午十時、由後院倉房起火、幸經消防隊赶到、將火救滅、計燒去米糧四十餘石、倉房五間云、

婦女互毆

小南關板井北胡同住有郭姓少婦、性情粗魯、於十六日、不知因何、與同院李姓少婦、先行爭吵、繼則動武、互相毆打、各有損傷、双方欲往警所理論、後經多人說合、始行了結云、

少婦服毒

大西邊門裡、小橋南門牌一百一十八號、住有郭鳳岐者、係商界中人、其妻華氏、年方花信、性甚粗魯、十六日下午六時餘、不知如何夫妻口角、忽生短見、尋得洋火一盒吞服、欲圖畢命、幸經家人查知、即請某醫院醫生灌救多時、幸未殞命云、

買杏口角

十六午十二時、奉山路總站道口、有一賣杏担挑、用秤指一筐之杏、喊謂一角錢一斤、其旁一筐之杏較次彼筐、適一行人見杏甚好、即令秤二斤、嗣付洋二角賣杏大不承認、謂此貨係價一角五、彼筐方係一角、買杏者亦大不悅、以其秤指喊招價係一角、買妥何不承認、乃與之大起口角、双方各不相讓、幾至動武、嗣經保安堡崗警說和始散云、

冒充被逮

北市場共益舞台內、於十六日有一人、身着毛呢大衫、頭帶巴拿馬草帽冒充警察局偵探強不買票、被該管九分局巡警查知、當場拿獲、送往分局法辦云、

飭各縣籌辦夏防
準來省領取槍彈

奉天省警務廳頃以各地胡匪猖獗、又以時屆夏令、青紗障起之時、對於各縣防務、必須加緊戒備、除對各縣嚴飭報告夏防布置情形外、更爲充實軍備起見、分飭各縣前來領取槍彈、以便應用、計清原縣于十六日領去子彈一萬五千粒、盤山縣領去槍械子彈若干、已經派員護送運輸出境云、

驍勇馳名之日軍
勁騎北征
誓期殲滅馬占山軍

【齊齊哈爾電】日軍騎兵□□團之第一隊兵車、已于十七日午前八時三十分駛抵齊齊哈爾、尚有後續兵車陸續開到、俟全軍齊到後、即整戰備、向某方面出動、澈底殲滅馬占山軍、按該騎兵隊士驍馬健、向以驍勇著名、是則今後活動、頗堪拭目、

整理戶口門牌

省會警察局以各區戶口變遷甚多、門牌自宜按眞改換、以求戶籍完善、頃已飭令各分局對于戶口務宜清查、門牌即速改換、等因各分局正由戶籍局員、督飭各分所清查戶口、改換門牌云、

實業部飭報礦質數目

【長春專訊】實業部頃訓令各省實業廳、略謂查吾國蘊藏礦產、著稱於全世界、玆因各礦商每月採取礦量之確數、向不呈報、有礙考核、仰各廳轉飭各縣各礦商、須按月造報採取礦質數目、以憑考核云、

調查逆產定期完竣

軍閥逆產詳細調查沒收、並設官產處各節、迭見本報、頃得消息、因軍閥逆產用堂名者居多、即用本名者、往往有委託親友頂名管理、因之不易即時查竣、大約於下月內方能調查竣事云、

不啻鱉處甕中之
馬占山將如何脫逃

【齊齊哈爾專電】馬占山在北滿不得遂志、鬪幾成疾、現被日軍精銳、斷其退路、僅在以海倫拜泉綏化等爲頂點之三角地帶內、疲奔彷徨、而繫其殘條命脈、今役馬占山果用何如方策爲脫此重圍乎、抑爲日軍所擒虜歟、頗惹各方注目、按馬曾當本年一月間、在海倫設立臨時政府、揭擧抗日旗旌時、假裝農夫、偕同心腹一人潛越日軍嚴重警戒網、而入齊齊哈爾、滯在數日間、大事策動、又當洮昂路江橋戰役後、由黑河下航黑龍江、旋溯松花江抵哈、至齊齊哈爾時、僅不過借同心腹數人、由是觀之、果率少數心腹假裝乘夜橫斷呼海線、逃亡於東部地方乎、抑且南下過西部線入蒙古經熱河而逃抵北平歟、除此兩途外、幾無活路、至其爆裂團式戰法只不過與使日軍之注意集中于一方面之手段耳、

「記者見馬行爲
多所不嫌」
警察總監發表意見

【哈爾濱電】紐約時報記者斯提爾、德國民衆報記者林特兩人、往訪馬占山於呼海綫西北之一僻村、曾誌本報、玆者在哈滿洲國警察總監處、關於此事、已于十六日午後五時有所發表、如次、
馬占山對右項外國記者似託其將密秘書翰、分致張學良及致國聯調查團、滿洲國對於彼等、何故不經官憲之諒解而敢突破戰線、秘其行動、與馬會見、實苦於諒解、至滿洲國官憲將詰查該兩人時斯提爾隱遁於美領事館而不出、而林特經詰查後亦暫藏身於法國領事館、該兩人對此詰查、均聲稱、只以記者資格而爲行動、並無他意、對於要求提出會見內容記錄、嚴重峻拒、不肯應從、滿洲國官憲必當徹底的調查詰問、非得黑白結果不息、想該外國記者之行動、實不當輕侮滿洲國云云、

閣議可決稅務官制

【長春專電】十六日國務會議可快通過稅捐局官制及稅務監督署官制、

盜案四十八起
由省警局訊審

警務廳現因羈押盜案四十八起、人犯百零八人、並有各項贓物等件、均尚未審訊完畢、已于十七日令飭省警局司法科派員全部接收、移歸、該科訊理、因所有該局辦理司法職員于每日辦公時間內、未克盡行審訊、該局長恐悞要公計、已飭令于夜間六時半至九時間內審訊是項案件云、

姜全我任爲
東邊剿匪司令

奉天省公署、現以東邊各縣刀匪、正由軍警痛剿中、玆爲增加剿匪實力、以期速效計、頃特委安東縣警務局長姜全我爲東邊各縣公安隊、均歸該司令指揮云、

瀋陽縣制止公費紛爭

瀋陽縣長謝桐森、現以各村會、時因攤派公費、發生糾葛、爲排除糾葛計、特於本月十六日、通飭所屬各村會、嗣後攤派公費、務應清楚通盤計算、依照土地畝數、公平支配、不得再起紛爭云、

實業廳考核苗圃成績

奉天省公署實業廳、現以各苗圃主任、在一年以內所辦之成績如何、亟應考查、特於昨通令各縣、將苗圃應辦事項、至如何程度、造其育苗等事、有無成績、是否繼續進行、凡以上各項、一律查明造報、以資考核云、

鴨江沿岸警備
警務廳正在籌劃中

關於鴨綠江沿岸之警備、至省警務廳長三谷清氏、頗爲注重、對於沿岸警備事項、刻正籌備中、一俟就緒、即行實施、聞三谷警廳長、于十五日特赴安東、親自視察一切、並與日滿各當局、就警備之問題有所協議云、

注重夏季衛生
取締天然冰

省警務局頃以時屆夏令、所有市內商民住戶多用涼水、作爲消暑解熱之良品、甚至用以儲藏飲食物品、或食料、惟該項涼水、多爲由冬季而存蓄之天然水、該項冰類頗含有一切不合衛生之品料、以故附屬地之界內、均皆一律取締入境、而該各附屬地以外之滿方地界、則多冰窖、難免密輸、或供給住民購用、現警察局正在從事分飭各分局嚴密調查中、以俟彙報後、當即規定取締辦法云、

丁廣文向西豐縣
索還槍枝大糾葛

巨匪趙亞洲、今春在撫順鐵嶺一帶滋擾、擄去槍械七百餘枝、銀錢無數肥牛屯一戰、元氣大傷、在開原又遭大敗、其黨羽逃至西豐者、槍械完全被馮廣民縣長繳去、匪衆盡釋、刻有撫順連刀灣丁廣文即前任商務總會長向西豐馮縣長索還槍枝、馮未肯給、已起重大糾葛、未知何以了結云、

南八家子站被匪團佔領

據路方消息、瀋海路南八家子站、于十六日午前十一時、忽發現胡匪數十名、當即將該站占領、電話完全不通云、

民政部注重衛生飭查
墓地及停柩場所

民政部現爲注重衛生、對於各省市公共墓地、及停柩場所、有亟待明瞭之必要、特通令各省區依表式填報、省公署接到訓令後、即于昨連同調查表式通令各縣依式填報、玆將原訓令錄之如下、
爲令遵事、查各省區市公共墓地、及停柩場所、原爲共葬及寄櫬而設、若不加以限制及取締、深恐有碍衛生、於觀瞻上、亦多不雅、該省區市公共墓地、停柩場所各若干、及管理情形如何、本部亟待明瞭、除分行外、合行檢同調查表式令仰該署、轉飭所屬遵照詳細塡列、迅報本部、以憑核辦此令、附表二份如左、
▲某某市縣公共墓地調查表、(一)市縣名別、(二)公墓名別、(三)所在地、(四)土質、(五)面積、(六)與城市鄉村之距離及將來有無接近之虞(七)有無管理章程將來是否另定管理方針、(八)備考、附註(一)面積與已佔未佔各部分塡註後須附圖以明之、(二)現在管理章程及將來管理方針須另附之、(三)縣所屬各區鎮之公墓亦須列入、
▲某某市縣停柩場所調查表、(一)市縣名別、(二)停柩場名別、(三)停柩場性質、(四)所在地、(五)房間、(六)總容納量、(七)現停柩數、(八)有無管理章程將來是否另定管理方針、(九)備考、附註(一)房間宜註明數目及種類、(二)管理章程及將來管理方針須另附之、(三)縣所屬各區鎮之停柩場所、亦須列入、(四)所在市用街市標明之、

瀋海鐵路局整頓警務

瀋海鐵路局、現爲整頓警務起見、頃將各大站巡官、改爲警官分所、各小站分所取消、設警官二名、歸分所長節制、全綫爲二段、直轄警務長云、

生計分會定七月初旬成立

奉天　各省請求在中央設立民衆生計會、籌備已久、迄未成立、頃悉該生濟會已籌經費兩萬餘元、在京先設總會、奉天設立分會、約於七月初旬、即可成立、有由總會派理事數人分會長由商務會長方旭東任充之說、

警察局抽編高等偵緝員

省會警察局長齊恩銘、以各分局界內、前此發生搶案數起、未能完全破獲、是以特規定於警官之中、選拔幹練者卅名、編爲高等偵緝員、以便在各處偵查匪徒、緝捕不良份子、刻下正在編選中云、

教廳派員視察各校

奉天教育廳頃以本城省立中等學校業經次第恢復開課、爲明瞭校務及學生之成績等項事務起見、特于十七日派督學二員、分赴各校視察一切、並順便指導云、

支票匯票不免印花

奉天市商會、因支票匯票須貼用印花、未免煩瑣、乃向財政廳請求、該票等免貼印花以資便利、而恤商艱、該廳以支票匯票貼用印花稅票、印花稅法、早經明定、未免更易、乃指示未准所能云、

教養廠請釋期滿工徒

省會教養工廠廠長、頃以該廠羈押之竊盜丢包嗎啡白面各犯、李慶財等四十五名、已均判處徒刑習藝期滿、特于十七日呈由省警局提訊、準予釋放云、

偷稅運貨汽車司機脫逃

【大連】本埠郊外各海岸、時常發現偸稅貨物、密運行銷冀圖幸免、月之十二日午后二時頃、於旅大道路上之龍王塘附近地方、有向西急馳滿車兩輛、其上滿載砂糖、該處派出所警員、見該車形跡可疑、立乘脚踏滿車尾追、前車見有車追踪赶來、乃開足馬力、意在求脫、更啓追者之疑、因復急追、彼前行之車、早終難逃脫、遂變方向、正在轉灣之際、後車即將追及、前車司機人乃生一計、將所載貨物拋下、停車逃走、比檢察所載之砂糖、確係偸稅之物、一車係大字八百六十號據查爲小平島二區廿一番地關廣榮所有、司機爲林鈞誌、寓於西崗街百八十五番地連昌行內、一爲大字六百十三號、係市外小平島五區十五番地福昌棧曲日新所有、司機爲宮玉明、寓於大龍街七十二番地、有此線索其貨主爲誰、則不難偵悉云、

因債款骨肉參商
姊氏因忿服毒

【大連】重金錢、棄骨肉、此朱子格言之所戒、亦維持禮教之端也、本市秋月町二番地住戶寧同富、妻季氏、年三十九歲、素中勤儉自持、手中略有積蓄、有胞弟季元明、寓於王陽街、彼此同胞、時常往還、季氏每有積蓄、即託乃弟代爲外放、以便生息、日久乃弟或有時將款挪用、其姊覺查乃向元明追索、然彼此因同胞關係殊無芥蒂之分、月之十三日季氏又往尋元明索款、偶因言語不合、季氏情急、怒詈乃弟不休、元明非常氣忿、於季氏去後、即握擲錢鈔、將所欠乃姊之款、結算清楚、尋向季氏理論、並請責其不應以惡言相向季氏焉能甘服、遂致由口角而用武、一時同胞變成讎仇、其姊竟爲所所敗、元明戰勝後、即出門而去、季氏經此一番撻敗、忿火中燒、愈想愈氣、因頓生短見、乃將屋中火柴頭掐下、和火酒吞下、即奔元明家意欲死於其室、至元明尚鎖門未回、遂破門而入、臥於炕上待死、此時季氏子女因母氣忿出門、向舅氏寓所而去、亦根尋而至、見其母面色慘變、不能發言、遂奔出呼救、經鄰居等代報王陽街派出所、警員赶至立將季氏送往同壽病院灌救、尚不知生命如何云、

演藝場中偷兒多

【大連】本市每於熱鬧地方時發生綹窃、警察防不勝防、月之十二日午後四時頃露天市場西法律時報社主辦之納涼園正在遊人擁擠、百貨雜陳叫賣之際於演藝場上有綹窃施其技倆、探手欲向觀客懷中掏取財物恰被旁觀者瞥見、當呼留神掏包、被窃者是時亦覺、及回顧間、彼窃賊知事已敗、反身謀遁、即向露天市場方面奔跑、奈後面追之已迫、卒因路人相助被獲、當即用馬車扭往小崗子署訊懲云、又十三日午後七時許、三號電車上有日人須田竹次氏乘車、行至赤十字病院附近時、懷中錢包已不翼而飛計內有金五元餘及電車票等、已無從查找、只得將被盜情形報呈警署、請代查緝云、

靖安游擊隊
招募新兵

【北鎮】十一日城內各通衢地方、貼有靖安游擊隊招募新兵簡章、(一)年在十八歲以上、二十五歲以下、方爲合格、(二)身體强壯、素無嗜好者、(三)在小學畢業、凡有欲投差者、須有商號之保証、服裝由官家供給、每月大洋十元、俾衆週知云、

匪竟逼娶
良民婦女

【北鎮】城北來人云、十一日有匪首報字北發字、率匪三四十名、在三道溝山邊一帶盤踞、於日昨夜晚赴李家桿村按家揀選有姿色婦女六名、臨行日稱二三日來迎娶如若全家逃走、即將房屋焚燒、鷄犬不留、並未綁掠、該村住民聞之均紛紛遷移城裡、該胡匪竟逼娶良民之婦女、眞乃萬惡滔天不顧國法云、

胡匪日夜滋擾
綁去大批肉票

【北鎮】十四日夜晚十時突來步匪十數名、將蕭魏張寇姓及呂中林等、綁去人票十四名次早東門外鐵起溝、又有步匪十餘名、綁去張代屯韓姓鄒家屯趙姓趙家溝趙姓人票各一、並有行路人三名外一併被擄綁去、十五日城南沈家屯各人云昨夕亦綁去女票十名、帶至西山隱匿、該票均是窮民、無法抽贖、俟後如何贖法、訪明再誌、

批示

◇省公署（十六日）
▲姜國書等　呈父子世襲藉訟前經把持法律由批條稱如果屬實殊爲違法候轉行高法院依法辦理可也
◇實業廳（十六日）
▲陳福全　呈送記長途瀛車行開時刻及價目由批據呈各節尚屬可行惟大民屯至冷子堡一段未據表列是否開駛應即聲復
◇市政公署（十六日）
▲侯廷俊　呈驗新契蓋戳由批查無不合仰即照章納費蓋戳
▲張馮氏　呈妓女張小桃賴債投河由批所請續有希圖應即不准
▲朱金玉　呈更換執事採領許可由批仰具妥保携帶像片來署領取
▲許星恒劉王氏　呈爲換領許可由批尚無不合應准發給仰具妥保携帶像片來領納捐可也
▲楊福順等　呈爲拜帖早已取銷所請碍難照准
▲戴瑜　呈免附捐並緩期由批免捐不准緩期一個月內繳清勿延
▲源泰東　呈將甲種烟照改乙種由批查該商資本充足售貨尤多所請各節碍難照准
▲于煥卿等　呈爲陳述辦理官秤由批查此案早經取消應勿庸議
◇商埠局（十六日）
▲王景吉　呈爲房捐更名由批既賣與盧佩衡准予更名仰即繳捐可也
▲同興公司　呈更換支票由批候本署向官銀號交涉准提時再行更換可也
◇瀋陽縣公署（十六日）
▲公爺墳村副伊耀泉　呈五屯公舉王新齋接充由批業經該管分局查實令委在案
▲村長方永長　呈舉該村劉乙村及綏納槍欵由批是否屬實仰該管分局查明再奪
▲南四區官莊子湯家房村胡傳王廷張寶富　呈爲田苗被淹請爲備案由批時値乜種仰即補種以裕民食勿自暴棄

頭痛·神經痛
大連市信濃町四四

宮部反軍敗退後 集合五家子

【哈爾濱】月之十二日、進攻附郭顧鄉屯附近靠山屯之反軍宮長海部、自被日軍擊退後、即向五家子方面集合、聞其中尚有索倫及魚皮達子若干、總人數約在萬左右、此後之企圖、尚不可知云、

省親、該會會務暫由寇坐辦代理云、

商會張主席因公晉省

【洮南】縣商務會主席張蔭九氏、因有公事、必得晉省向總商會協議、遂於六月十日登四洮火車去省、聞公事完畢、即行返洮云、

趙墨林不愧良醫

【洮南】本縣魚市街有梁國富者、年十九歲、因染時疫、全身發熱、鼻孔流血、頗稱危急、家人恐慌、當于六日請平施醫院院長趙墨林氏就診、施以手術、兼用良藥、除鼻血立止外、逾三日而霍然、梁家人感激萬分、逢人編述趙大夫誠屬良醫云、

奉令後、業於月之十三日接篆視事云、

縣署查報地方風俗習慣

【鐵嶺】縣政府奉立法院秘書廳二十七號函開、畧謂縣政現行之農工商各法團、組織規程、及向來處理地方事務、各種單行法規、並其他一切、關於立法應行採取之地方特種風俗習慣等項、務希分別詳細報院、以備開會作參考材料云、

中央銀行◇◇ 營口分行將開業

【營口】滿洲國中央銀行、設立宣傳、將及數月、未即實現、銀行組織法及幣制法、九日始通過閣議、經執政核准七月一日始正式成立、各地分行同時開業、營口分行已籌備一切、以便至期開張營業云、

地方檢察廳新廳長接篆

【營口】營口地方檢察廳長李寶瑞氏、已調往瀋陽廳服務、所遺營口一席、經奉天高等廳將開原檢察孫廳長、調署營口、孫氏奉委後已於十四日來營履新、新舊廳長現正趕辦一切交代、

船商請派軍警保護粮船

【營口】遼河上游、股匪出沒無常、刼奪粮船、屢見不鮮、現時匪勢日益猖獗、來營售粮民船、皆被滋擾、蒞營糶粮售出、所得木利、尙不足買路費、粮船裏足不前、船商蘇子和以長此以往、遼河糧運、勢必中斷、影響所及、不堪設想、特連合同業具呈縣署、請設法派軍警保護、以利航運云、

松江船路交通無阻

【哈爾濱】松江航路前因丁李等古據三姓、交通漸絕、今沿江一帶、已告平靖、而沿途當然亦爲安謐、茲據由佳木斯同航之航客云、現三姓佳木斯間已無阻礙、至富錦亦可通航云云、航業界聞之無不色喜、個個皆整備試航、不似從前之畏首畏尾也、

之際、意甚得也、忽覺身畔有人伸手向己兜內掏竊錢項、急伸手抓之、當將竊犯呂文華、立時獲住、並立報告警察、連同其同夥李有福、一併抓獲、解送三分局、轉送省會公安就擬嚴訊辦、以靖地方而儆奸宄、

劉總辦晉京

【黑龍江】江省官銀號總辦劉子貞氏、自任事以來、對于本省圜法、加力整頓、故本埠江洋、日見恢復、今於月之十一日、晚十一時許、搭乘中東車、赴往新京、面見當局、對於黑省錢法、有所商洽云、

史煥亭日內返籍

【長春】長春市商會長史煥亭氏、蒞長賑十餘載之久、名譽甚佳、乃於日昨突接原籍來亭家中來電、謂乃母病勢沉重、新其速返等語、史氏接電後、極爲焦灼、決於今明束裝返里、

鐵道守備隊發餉

【長春】新京鐵道守備隊司令部軍需處崔處長、前由京赴吉林向警備司令部、請領全部五月份官長士兵薪餉五萬餘元、聞崔氏昨晤該部、定十八日携款返京、以便發給云、

規勸妻嫂爭鬪無效 得嫂信竟自殺

◇…幸救護得法尙未殞命

【黑龍江】本埠南大街、永豐商店柜夥范德福、年屆知非、性質和靄、原籍魯省黃縣人、蒞江爲商、將十餘載、頗受執事信任、近因其妻在原籍家中時同其嫂、發生衝突、爭吵之聲、溢滿里巷、而范嫂屢函促其歸家、以便晰居另爨、庶免口角、范親信則迭次函戒其妻安分度日、勤事嫂氏、不可因細故爭執、遺笑於人、詎范妻不但未聽夫勸、並且加甚、是以范嫂、近又函促范歸、而范德福素性愚拙、迷聽之餘、心如芒刺、展轉思維、因妻如此刁潑、恐返家之後、猶難勸戒於其處此不安環境、莫如早離塵世、尋覓極樂之鄉、故於月之八日、慶祝古節後、乘柜夥放假之便、自到厨房、覓得菜刀一把、向己脖脛橫刎、當將喉拉斷一半、人事不醒、倒臥地上、幸有柜夥聞聲往救、立將受傷之范德福、抬往官醫院診治、據醫者云、傷勢雖重、量無性命之虞、該管警署並將該柜執事李蔭南傳局預訊、經詢聽將一干人犯、備文解送地方檢察廳審訊、至范德福之傷能否痊愈、容訪再誌、

馬車夫昧良私留客物

【黑龍江】有山東籍之陳家雲者、來江多年、以趕四百七十七號馬車、在街拉乘坐客爲生、但陳家雲素性奸滑、視財如命、迭次昧乘客遺於該車上之財物、屢被告發、甘願賠償了事、而當局見彼素一勞工、未予深究、若令取保開釋、詎意陳某見當局寬免、毫不悛改且愈爲愈甚、今於日昨有五十四團班長郭安泰、由太安鎭搭車返省、下火車後、即喊叫馬車進街、正逢陳家雲在站候客聞聲往拉、該郭某坐之進街、並認准其身穿官發之號褂、係四百七十七號、進街後、郭某下車時、又遇熟友談話、一時忽略、將車資付清、而所携之俄國洋毯、當遺忘於陳某馬車上、比及回頭、馬車已杳如黃鶴矣、郭某即報明警署、按號查着尋找、立將陳家雲覓獲、詢之堅不承認、車上有郭某遺失洋毯情事、惟陳家雲屢因匿留客人物品、故被告發數次、攙其品行不端、不無嫌疑、聞該管之三分局、將一干人犯、盡行解往總局訊辦云、

窃犯被獲送懲

【黑龍江】有商人段永發者、日前在公園散步、正登高瞭望、

典獄長調換

【鐵嶺】本邑第三監獄奉奉天高等檢察廳令開、茲調關作霖爲第三監獄、典獄長、該員

平張義勇軍 計劃擾亂鐵嶺

【鐵嶺】本城內鼓樓北公民旅社、日昨(十五)有顧客兩名年約卅左右、聲稱包房住宿、甫坐間談、適憲兵隊檢查來此、當場盤詰、伊等竟面露驚狀、言語支離、遂由身邊翻出書信二封、督平張委任等件、連同該店東、帶往憲兵隊部、聞係擾亂鐵嶺治安者、詳情待訪再誌、

公決修築牆圍

【連山】錦西當局、鑒諸夏防已屆、爲謀鞏固地方起見、特擬於本街四周、修築墻圍、以防不虞而保治安、當局曾招集各村長及紳商開會、討論修築辦法、現已議決、查認墻圍之建築計畫、堅固宏壯、寬高約得八尺許、工人由各區輪流攤派、建築費由指導部接墊三千元、聞不日即依此進行、將來大工完成本邑民衆一當更享安寧之福、由此看來、當局之關懷治安、可云至矣、

小兒墮水幸未滅頂

【連山】本邑街南、有一水澤、經年不竭於月之十三日、降雨後、水長丈餘、行人不便、有刁姓小兒、食午飯後、遊玩該處、失足落下幸經小販視見、下水救出得未滅頂云、

村長拿獲胡匪 匪竟吞烟而死

【連山】七區高橋、日昨集市、混入匪人一名、購買食物、被該區王村長瞥見、以其形跡可疑、當即攔住、詳加盤詰、該匪心存畏懼、言語支離、王村長以其爲匪無可諱言、遂將東縛以備解送、不料該匪畏罪、竟吞煙而死云、

當局規畫街市

【連山】本邑街市、向成規則形、長約三里許、中有十字街、門面整齊、街道寬濶、大有萬人空巷之勢、惟各種市行向無定所、東麟西爪、漫爲秩序、自今春移治該邑當局即鑒及此、首先整頓、力謀規成、現已規畫妥叶、街東首、爲魚行菜市、街西首、爲菜行肉市十字街爲、雜貨物品、經此規劃、眞是有條不紊、既壯觀瞻、尤屬整齊、即逢集市、亦是按部就班、毫無紊亂現像云、

李司令奉調帶隊赴桓仁

【遼陽】城北第十區保安司令李巨川、乃久據縣北著名之匪首天地容也、自去歲投誠後、委爲該區保安司令、整軍練伍法令森嚴、護衛地方、不遺餘力、極增地方之奸孼、最近忽奉剿匪司令于芷之電召、調赴桓仁協助剿匪、李巨川奉令後、當即常所部千餘人、登程前往云、

農欠畝捐緩期加罰

【懷德】自事變後、胡匪充斥、農民屢遭搶掠、十室九空、是以二十一年度畝捐、未封納者尙居多數、已逾加罰期限、本邑當局關心民瘼、以當此農民交困、青黃不接之時、如嚴行加罰、殊非愛護民衆之意、爰經呈請財政廳緩期加罰在案、現奉財政廳指令、尙屬可行、准予緩期兩月、以舒民困、現已佈告農民、迅速封納、萬勿逾期而免加罰云、

張景惠壽期伊邇各機關籌備祝賀

【海城】東省特區行政長官兼滿洲國參議院院長之張叙五因六旬大壽、爲期已近、將在哈市壽備辦理、各省區各機關當局均行預備壽帳壽聯及其他壽禮、屆時派員前往祝嘏、自無待言、即我縣當局諸公、亦有提倡籌備壽帳壽聯者、屆時定派代表赴哈參加祝典云、

硝磺局令換許可

【海城】硝磺局長程聯祺、茲以該局前此發給各砲商硝戶之許可護照、均以一年爲限、現已逾期多日、前者地方不靖遲緩換起、情有可原、茲者胡匪歛跡、人心已安、故特出示佈告、催令到局更換、倘仍觀望、定按章重懲、決不姑寬云

砍倒親姐夫說是精神病

【海城】縣境六台子村民王漢香者、年四十七歲、務農爲業、情因事變後、河西胡匪蜂起、本年二月間、在家居住、去有胡匪多人、將王妻拷打、王因被匪驚吓、得精神病、時常發作、因欲醫治、於四月廿九日來海城內姐夫楊蘭晉家居住、以便就醫、不料住了幾天在六月初七日那天、王病又發作、聽楊口出怨言、王於憤怒之下、即與楊動手互打、楊手拿鐵勺子打王、王拿起菜刀把楊砍倒、在砍的時間、王的精神已經錯亂、當被警務一分局具徐彥斌傳案、經審據供不諱、乃備文轉送地法院懲辦矣、

興修太子河堤壩 佔地百餘日合洋二萬九千元

【海城】太子河、乃沿滿鐵左岸、前經日滿官憲、協議興修堤壩、以防水患等情、已誌前報、茲又據確訊、該堤所用土地、業經双方向民間出價收買、約地一百餘日合洋二萬九千元之譜、由日商神谷川原等合辦、現正招工若手修築之中約定七月末工程告竣

游動警察隊開往新京

【懷德】滿洲國警務廳游動警察隊、官兵三百五十名抵懷、已紀前報、探聞該隊係由奉天出發、乘南滿車至四平街驛下車、徒步至梨樹縣、由梨樹抵懷、在懷各商休息一夕、於十二日上午開往新京覆命矣、

臨溟政聞簡誌

【海城】茲將本縣政警財各機關政聞、簡錄於次

▲限制宣傳　省府令縣、此後各地人民、如有相當之宣傳、經核准後再施行、

▲注重縣防　警務廳令警務局清鄉緝匪、應預先籌畫、以防患於未然、

▲整頓金融　新京財部令、調查各儲蓄會、詳加考查、以便取締而資整頓、

第八小學校籌備畢業

【懷德】縣立第八小學校初級生、已將各種功課教授完竣、擬於暑假前舉行畢業、該生等均溫習舊課、以備考試時奪得第一云、

鞏固渤海國防之 警備飛行過海

【海城】關于渤海沿岸之警備、滿洲政府當局、因該海岸接壤中國疆土、於海上國防、頗堪注重、除令營口漁業保護局派艦艘分配沿岸警備外、現又由當局、撥派飛機四架、是項第一號飛機、已於今(十五)日午前十一時廿分由奉經海赴營、編入於該地沿岸警備隊指揮之下、聞第二號飛機當于數日內飛往營埠云、

民部調查法團 公共組合是否完備

【鳳城】新政肇始、凡百更新、民政部成立伊始、各種政務、均待進行、近查各省縣所屬之地方法團、及公共組合之設置、係爲補助行政發展、增進民衆福利、所關至重、而各地方對於此等組織、是否完備亟須調查以便改革、俾資考証現已轉飭各主管廳市接照調查事項、切實詳查、檢同章則、並附意見、剋日具報、以憑核辦、本邑實業局奉到此項訓令、已着手調查中、茲將調查事項詳列於下、

一、各管轄下之單純或復合公共組合、(如農工商會或水利組合及耕地整理組合等是)

二、各公共組合之現勢、(如會員額數資金機關或其連絡關係等)

三、關於公共組合之法令或自治章則、

四、土項章程實行程度、

五、民衆對於公共組合制度之希望、

六、當局之公共組合制度改良案、

七、其他也要認爲應調查事項、

農會幹事長改稱會長

【開原】縣農會昨奉奉天省實業廳令、此後農會幹事長名稱仍行取銷、改稱農會會長、以符名實而維定章、開原縣農

省令查報政情

【海城】縣署近奉省令、遵照民政部電開、爲改善各省地方行政實業起見、規定調查事項如下、

(一)各縣長之出身及履歷、

(二)關于各縣教養工廠、及學務實業之調查、

(三)關于各縣治安、警團聯防剿撫緝匪情形、

(四)對於各縣司法及獄政之改善情形、

(五)關於各縣稅收、及田賦舊欠、契稅印花雜捐各情、

(六)關於建築水利道路工程事宜、

(七)關於慈善救災賑撫事宜、

以上各項、限令本縣長於本月內、一律調查完竣、造成表册呈報省署、以便轉報中央、請爲備查、縣署奉令後、即分令各局遵條塡報、以憑彙轉云、

農務會議提案誌聞

【通遼】縣農會長、高王珽、召集各機關、及各區村長副、共七十七人、公開會議、所提議案一救濟農耕(二)成立游擊隊、(三)組織自衛團(四)無主地產、調查數目村名、(五)河流寬濶深淺、有無渡口船支、(七)各村距縣遠近里數(八)各村住戶若干、地畝多寡、(九)各村區里數(十)各村舊日開銷、應加改革(十一)各村共有荒數干(十二)各村造林、係何種樹苗(十三)往日農會、三月賽比較、分別造表、午後始行散會云、

敦化匪被擊退

【吉林】敦化東南方高麗帽屯、忽有匪二百餘名思逞、次日經第四聯隊、阿部特務會長以下〇〇名、出發往剿、與之交戰二時許、匪不支、棄死屍二十餘具而逃、

張團附升任團長

【吉林】第九團長曲實珩、現經吉同令調省委用、遺缺提升該團團附張印竹接充、查該團附、對於收容部隊、出力甚大、今特倖以重任、將來整理部隊就緒後、開赴吉敦綫保護云

日領出張所得人

【昌圖】城內日本領事館出張所主任、山本先生、爲人和藹、作事認眞、到昌以來、頗受各界歡迎、記者往謁始知先生來滿洲已九年矣、前在鐵嶺日警署、成績頗佳、派爲昌圖主任、携眷蒞職、誠爲昌圖人民之幸福云、

佛誕理門設公齋

【通遼】本縣理門公所、專爲戒煙戒酒、於十二三兩日、設齋於南北兩公所、貼有告白、藉佛誕日戒煙忌酒、到者三四百人、但吞雲吐霧者、仍大有其人云、

靖安遊擊隊招募新兵

【原開】奉天靖安遊擊隊司令部、現以該隊屢次剿匪、均建奇功、急宜大加擴充、以資衛民、乃派人赴各縣招募新兵其資格以高小畢業者爲合格、其年歲在二十五歲以下、方准入隊、其待遇除服裝食宿、月薪現洋十元云、

匪人路劫馬車夫

【開原】城內馬車夫富寬年三十九歲、於十四日午後六時由山城子回開時、路過土口子地方、忽遇匪賊二百名、當將檢查身邊、將所餘大洋四元八角刼去、該匪可謂窮矣、

長警巡邏獲匪

【松山】錦縣東門外大馬路下洼子警察分所楊分所長、帶同長警四名、於十四日下午二時巡邏至北卡門裡王汝齋門首聞屋內有喧嘩聲、似係匪人行搶、該楊鳳章分所長帶警闖入院內、當遇匪人一名、開槍射擊、楊所長亦開槍對射、匪因勢孤、當場被獲、帶回分所經楊分所長訊供姓寗名廣志年三十二歲、北平昌平縣人、併八楷小槍一支、强搶王姓是實、楊所長據供備文、一併押解城內警察署、噫敢匪於光天化日之下、竟敢城郭附近行搶、誠不法之極也、終被擒獲、楊氏之猛勇、可概見云、

姜全我陞任 鴨江勦匪司令

【安東】本市警察署長姜全我氏、治軍多年、政聲卓著、此次省公署爲蕩平鴨綠江沿岸之匪患、添委鴨江沿岸剿匪司令、特委姜氏承乏、另委徐文海爲副司令、編新軍兩團、專負東邊剿匪之責、姜徐兩司令、於十三日一同旋安、籌備添編新軍、司令部設在警察署內、並出佈告、俾衆週知云、

第一旅調兵赴臨剿匪

【安東】駐安東奉天陸軍新編第一旅剿匪司令李壽山氏、原以保境安民爲職志、大軍所到、雞犬不驚、萬民歡迎、現在安莊一帶土匪、已經肅清、地方安堵、惟長白臨江各地、尙有不逞之徒、跳梁爲患、聞司令部擬調動隊伍前往截剿、諒該匪等必聞名喪膽、指日可以蕩平云、

農業學堂競技運動

【金州】北門外農業學堂、於月之十二日舉行中日生徒全體運動大會、事前在該操場內建設紅白布棚及席棚等、高懸萬國旗幟、飄揚空中、是日健兒奪標、歡迎各界入場參觀、技術科目極多、均皆優美、至午后四時閉會矣、

稅捐局長易人

【農安】稅捐局長劉樹青、蒞任以來、剔除積弊、百事整頓、由是稅收暢旺、按月比較、皆有盈無損、且人極和靄、不但僚友欽佩、各界無不歡迎、近忽調省只委、繼任者係徐欽謙、各界迎所之下、大爲詫異、備旨酒佳餚、權作祖餞、俟新舊交替時、再行歡送云、

宋子被匪綁去 索贖日金千元

【延吉】縣屬八道溝王八脖子住戶宋某(外號黑子)家道小康、久被胡匪垂涎、於昨晚有匪徒十餘名、將宋某之子年十九歲綁去、向三道灣竄去、並開匪等索價贖票費日金一千元云、

縣公安局召開行政會議

【延吉】新任延吉縣公安局張嘉賓局長、爲整頓內外勤務、特電召集各區分局長及各股等、開行政會議、至其開會詳情俟後再誌、

船口街大開花會

【延吉】和龍縣五區船口街、近日有賭徒多名、在該處大出花會、每日上錢金票二百餘元、聞給該街公安分所每日金票十元、以資賴該分所臨時保護云、

警教所敎練易人

【延吉】警察教練所長崔玉廷氏、因該所教練員彭蔭棠、因事請准長假、聞遺缺委于鴻恩接充云、

商號倒閉三家

【延吉】本市商號因營業不佳、多有歇業者、近日本街同泰恒、南大街慶記、及林生源均宣告歇業、以免賠累云、

公安局委任官佐

【延吉】市公安局長、因該局內外勤人員不敷應用、特委唐租廣爲額外科員、用玉峯爲額外督察員云、

行市 十七日

條銀標金

倫敦銀塊現行　一六片一六分一三

全　遠卯　一六片八分七

紐約銀塊現行　二七仙八分五

孟買銀塊現行　留比　分

上海標金　午前 / 午後

- 開行　七一六、三 / ……
- 下市　七一三、六 / ……
- 大價　七二六、三 / ……
- 小價　七二三、五 / ……

中外匯兌

- 英美滙兌　三弗六五仙〇分〇
- 美日滙兌　三〇弗九三仙
- 美國上海滙　三　弗一六分二一
- 上海東滙　賣 一〇二兩〇分〇 買 一〇一兩二分一
- 上海美滙　賣 三〇弗二分一 買 三〇弗八分五
- 上海英滙　賣 一先八片一六分一 買 一先八片八分一
- 奉天城內滙兌　……
  - 現洋票滙上海　一、〇一三
  - 現洋票滙中銀　〇、六八八五
  - 金票滙中銀　一、〇〇二
  - 現洋票滙天津　一、〇一〇
- 大連滙上海　七二兩四五〇 / 七二兩四七五 / 七二兩五一五
- 大連滙煙台　兩 / 七〇兩五〇〇 / 七〇兩五三五
- 營口滙上海　兩
- 安東滙上海　九七二兩〇

各地錢鈔

奉天　日站金票對現洋　午前 / 午後

- 開行　一四六、二〇 / 一四五、五〇
- 下市　一四五、四〇 / 一四五、五〇
- 大價　一四六、五〇 / 一四五、二〇
- 小價　一四五、二〇 / 一四四、一〇
- 交數　四五萬 / 三七萬

●同　現洋對金票現行

- 十點　六八、二〇 / 一點　六八、七〇
- 十一點　六八、四〇 / 二點　六八、八〇
- 十二點　六八、六〇 / 三點　六八、八〇

●鈔票對現洋票

- 開行　……
- 大價　……
- 小價　……
- 交數　……

●全　現

- 十點　一〇四、八〇 / 一〇五、一五
- 十一點　一〇四、八〇 / 一〇五、一五
- 十二點　一〇四、八〇 / 一〇五、一五

●城內錢鈔

- 現大洋換奉小洋　六〇、九〇
- 金票換現大洋　〇、六八九
- 鈔票換大洋　一、〇五一
- 哈大洋換現大洋　〇、七九五
- 天津中交票換現洋　一、〇〇四

大連　鈔票對金票(午前市)　近卯 / 遠卯

- 開行　七二、〇〇 / ……
- 下市　七二、三〇 / ……
- 大價　七三、四〇 / ……
- 小價　七二、七〇 / ……
- 交數　四三五萬 / ……

●同現行(午前) (午後)

- 九點　七一、七五 / 一點　七二、三五
- 十點　七一、八〇 / 二點　七二、三五
- 十一點　七一、八〇 / 三點　七二、三五

●鈔票對小洋錢現行　一二八、九五

●現洋對小洋錢現行　九五、九五

安東　鎮平銀對金票　午前 / 午後

- 近卯開　一〇〇〇、〇 / 一〇一一、〇
- 又下市　一〇〇六、〇 / ……
- 遠卯開　一〇〇六、〇 / 一〇一六、〇
- 又下市　一〇一三、〇 / ……

開原

金票對現洋票　午前 / 午後

- 近卯開　…… / ……
- 又下市　…… / ……
- 遠卯開　…… / ……
- 又下市　…… / ……
- 安市　…… / ……

●同　現行

- 九點　六八、一〇 / 一點　六八、六〇
- 十點　六八、二〇 / 二點　六八、七〇
- 十一點　六八、三〇 / 三點　六八、七〇

長春　金票對現大洋票現行　……

●鈔票對哈大洋票現行　……

●金票對吉官帖現行　七七〇、〇

哈埠　哈大洋票對金票現行　午前 / 午後

- 十時　五三、八五 / 二時　五四、一五
- 十一時　五三、九五 / 三時　五四、一五

營口　金票對爐銀現行　……

●鈔票對爐銀現行　……

●爐銀對奉票現行　……

各地豆粮

奉天　日站大豆百斤大洋價　午前開行 / 午後開行

- 七月　…… / 七月　……
- 八月　…… / 八月　……
- 九月　…… / 九月　……
- 十月　…… / 十月　……
- 交數　…… / 交數　……

●同午後開行　下午下市

- 七月　…… / 七月　……
- 八月　…… / 八月　……
- 九月　…… / 九月　……
- 十月　…… / 十月　……
- 十一月　…… / 十一月　……

●期米(滿取)一包金票價

- 特等　……
- 月日　……
- 月　……
- 月日　……

●城內豆糧市

大連　大豆(百斤鈔票價)　午前開行 / 午後開行

- 現帶袋　五、四四 / 五、三〇
- 不帶袋　…… / ……
- 六月底　五、三六 / 五、二六
- 七月底　五、四〇 / 五、三五
- 八月底　五、四七 / 五、四〇
- 九月底　五、四七 / 五、三八
- 十月底　五、三四 / 五、二八

●豆餅(壹塊鈔票價)　午前(開行) / 午後(開行)

- 現行　一、六五〇 / 一、六四〇
- 七月半　一、六八〇 / 一、六五〇
- 八月半　一、七〇〇 / 一、六七〇
- 九月半　…… / ……
- 十月半　…… / ……
- 十一月半　…… / ……

●豆油(壹箱鈔票價)　午前(開行) / 午後(開行)

- 現行　一四、〇〇 / 一三、八五
- 七月半　一四、〇 / 一四、〇〇
- 九月半　一四、四〇 / ……

●高粱(百斤、票價)　午前(開行) / 午後(開行)

- 現行　二、六八 / ……
- 七月底　二、七〇 / 二、七〇
- 八月底　二、八〇 / 二、八八
- 九月底　三、〇一 / ……
- 十月底　三、一五 / ……
- 十一月底　…… / ……

大豆	一、三三五		稻子	一、三〇
豆餅	一、四三五		大麥	〇、六三
豆油	一、六五		小麥	一、五〇
白小豆	一、八〇		高粱	〇、八二
紅小豆	一、七八		包米	〇、八八
花小豆	一、七六		粳米	二、三〇
吉豆	二、四五		元米	一、六〇
合豆	〇、九五		小米	一、五五
青豆	一、〇〇		江米	三、六〇
麻豆	一、五〇		勝米	一、四〇
碗豆	一、六〇		稻米	二、七〇
粳子	〇、九五		穈米	一、四〇
谷子	〇、八五		林米	一、二〇
麥子	〇、七〇		芝麻	四、三〇
穈子	〇、九〇			

開原　(大豆壹斗)現洋價　午前開行 / 午後開行

- 七月半　…… / ……
- 八月半　…… / ……
- 九月半　…… / ……

●粮高(全上)　午前(開行) / 午後(開行)

- 七月半　…… / ……
- 八月半　…… / ……
- 九月半　…… / ……

四平街　(大豆壹斗現洋價)　午前開行 / 午後開行

- 七月半　…… / ……
- 八月半　…… / ……
- 九月半　…… / ……
- 十月半　…… / ……

●高粱(全上)　午前(開行) / 午後(開行)

- 七月半　…… / ……
- 八月半　…… / ……
- 九月半　…… / ……

公主嶺　大豆(一斗現洋價)　午前(開行) / 午後開行

- 七月半　…… / ……
- 八月半　…… / ……
- 九月半　…… / ……

●高粱(全上)　午前(開行) / 午後(開行)

- 七月半　…… / ……
- 八月半　…… / ……
- 九月半　…… / ……

長春　大豆(一石鈔票價)　午前開行午後(開行)

- 七月半　…… / ……
- 八月半　…… / ……
- 九月半　…… / ……

●高粱(一石鈔票價)　午前(開行) / 午後(開行)

- 七月半　…… / ……
- 八月半　…… / ……
- 九月半　…… / ……

哈埠　大豆(爾特哈洋價)　午前開行 / 午後開行

- 七月半　一、〇三〇 / 一、〇一〇
- 八月半　一、〇三七五 / 一、〇二五
- 九月半　一、〇四〇 / 一、〇四〇

●小麥(全上)　午前(開行) / 午後(開行)

- 七月半　…… / 一、四三〇
- 八月半　一、五〇〇 / 一、五〇〇
- 九月半　一、五〇〇 / 一、五〇〇

國外商品

●美國錦花　圓　錢(漲)

- 七月卯　五、三三 / ……
- 十月卯　五、四八 / ……
- 十二月卯　五、六二 / ……
- 一月卯　五、七一 / ……
- 三月卯　五、八五 / ……
- 五月卯　六、〇二 / ……
- 現行　五、三五 / ……

●印度綿花　圓　錢(漲)

- 羅吉印　留比　分
- 課拉印　留比　分
- 高魯印　留比　分

●大阪期綿線行(毫綑金票價)　午前(開行) / 午後(開行)

- 七月底　二一一、〇〇 / 二一〇、〇〇
- 八月底　二一四、九〇 / 二一四、一〇
- 九月底　二一六、三〇 / 二一五、九〇
- 十月底　二一八、八〇 / 二一七、九〇
- 十一月底　二一九、二〇 / 二一九、四〇
- 十二月底　二一九、九〇 / 二三〇、〇〇
- 一月底　二三〇、〇〇 / 二三〇、〇〇

●大阪綿布錢現行

- 龍C　四、一五
- 軍人　五、〇〇
- 顏細　二、九〇
- 鵝島　四、二〇
- 福助　一〇七、〇〇
- 扇面　一一五、〇〇
- 白羊　……

●神戶豆餅

- 七月底　二、七三 / 二、七三
- 八月底　二、六三 / 二、六四
- 九月底　…… / ……
- 十月底　…… / ……
- 十一月底　…… / ……

病院　大…能　偏頭痛　酒酔　重頭　…金參角

電話八三六二番　振替大連四四九七番　代理店

痔瘡救星

夏氏化痔膏 化痔王龍散

每盒現洋一元 上料一六元 料拾元

主治廿四種痔症無論年久新得內痔外痔各種痔漏神效非常一用此藥痛止腫消其管斷根永遠不犯爲普濟患者起見特爲買一送一新請患者勿失良機是幸 外埠函購免收郵費

奉天大西關隆然里廿三號門牌一三二號

夏福興堂啓

內科 大東門外

大東醫院

日電話三三四六

横濱正金銀行 奉天支店

資本金壹億萬元全額拂込濟 積立金壹億一千七百三十萬圓

(日本電話)(代表番號)四九一一番 支配人社宅二三五七番 支配人代理社宅三四〇九番

〇本店、橫濱 〇支店、出張所

東京、丸之內、神戶、大阪、下關、長崎、名古屋、倫敦、巴黎、漢堡、紐林、紐約、桑港、羅府、謝脫兒、布哇、利歐、加內伊兒、西脫兒、阿列其剛脫利亞、孟買、卡拉其、坎拿大、蘭貢、新嘉坡、斯馬拉巴、巴大必牙、斯馬蘭、馬尼拉、香港、廣東、上海、青島、漢口、天津、北平、牛莊、大連、奉天、開原、長春、哈爾濱

健康爲無論何人皆享之權利也

『進！健康』之標語那是爲世之虛弱人應飲赤玉葡萄酒即可享其天賦之健康請虛弱之人勵行此運動無不得最後勝利

美味 滋養 葡萄酒

赤玉牌葡萄酒

七

合名會社

大倉組

營業科目

電裝電機 各種機械 鐵道材料 五金雜貨 銀鐵水管

硬煤煙煤羊毛皮件呢絨五穀雜貨 電氣機械器具海味肥料汽車並其材料油類木料焦炭硫磺黑鉛道木 洋火綿花洋絲洋布

包辦工程 代理水火 人壽保險

▲總行日本東京京橋區銀座通二丁目七番地▼

分行 北京、天津、上海、九江、香港、奉天、營口、大連、本溪、倫敦、紐約、漢堡西士可以及其營業地方

出張所奉天浪速通四六番地

日本電話二八八四番
總辦室三九四九番
總辦公館二五七九番
中國電話四五六五番
四六一號

風燭殘年

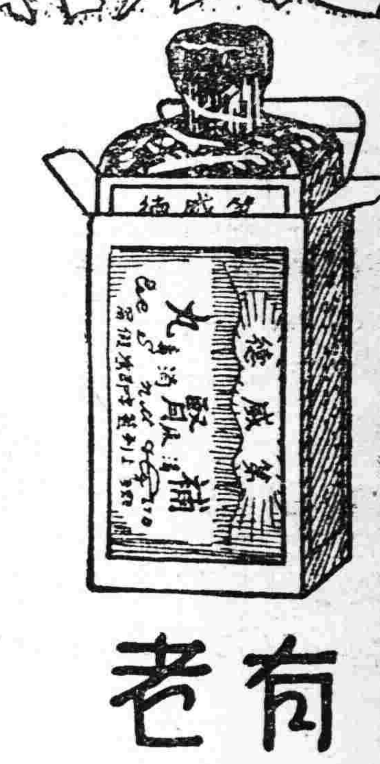

人在少壯時每覺背痛腰酸頭昏腦漲以爲偶受風寒無關緊要不遽求治迨年邁時遂成不治之病痛苦異常若常服第威德補腎丸則雖至耄耋亦不覺其痛苦也

有病之身老來苦！

無綫電話機

美國製最新式

機能可聽得內地 上海 歐洲 等處

多量販賣機能優秀價格至廉

南滿電氣株式會社獨家經理

美國加克遜貝爾會社總代理店

(奉送本樣)

本店大連市伊勢町九七 電話四二五七七番

內藤商會

奉天平安通七番地

大連 內藤商會支店

日電話二四九八番

美味滋强飲料

克爾啤斯

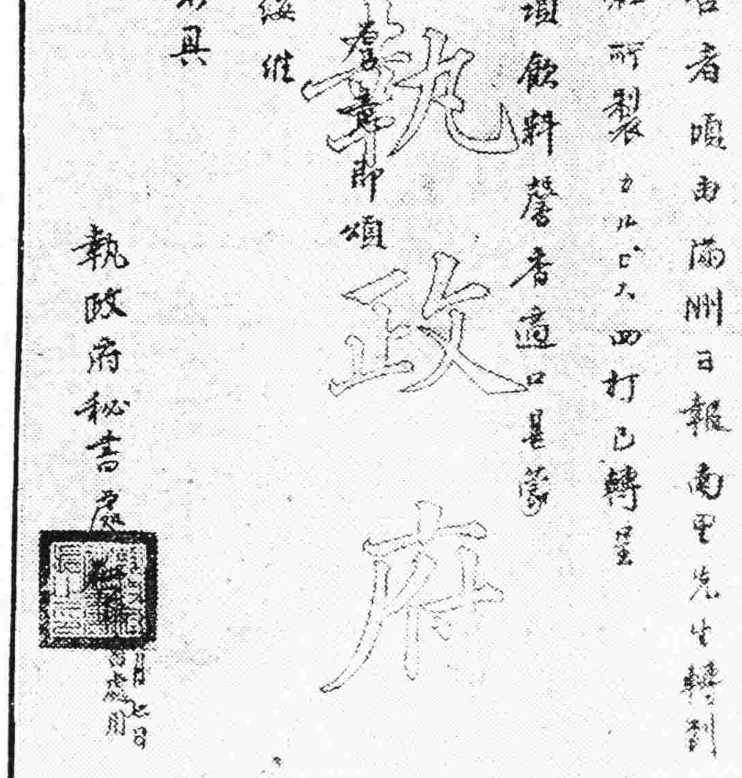

匯啓者頃由滿洲日報南里先生轉到貴社所製カルピス四打已轉呈執政該項飲料馨香適口甚蒙嘉許奉諭答謝耑此即頌時綏

執政府秘書處

照片具

寫眞說明

上文爲滿蒙原產克爾啤斯謹奉大滿洲國執政時之謝狀

新國家之隆盛須先由健康

整腸 醫便秘 强胎兒之骨格 預防惡阻

克爾啤斯乃蒙古酸乳以科學的研究改良處製爲滋强飲料配七倍之冷水稀薄之可得淸凉之美味克爾啤斯爲最經濟的飲料也

東洋第一

測機舍製 測量器械

專賣特許 富士經緯儀 砲工水準儀

奉呈樣本

奉天春日町一 電話四六七八番

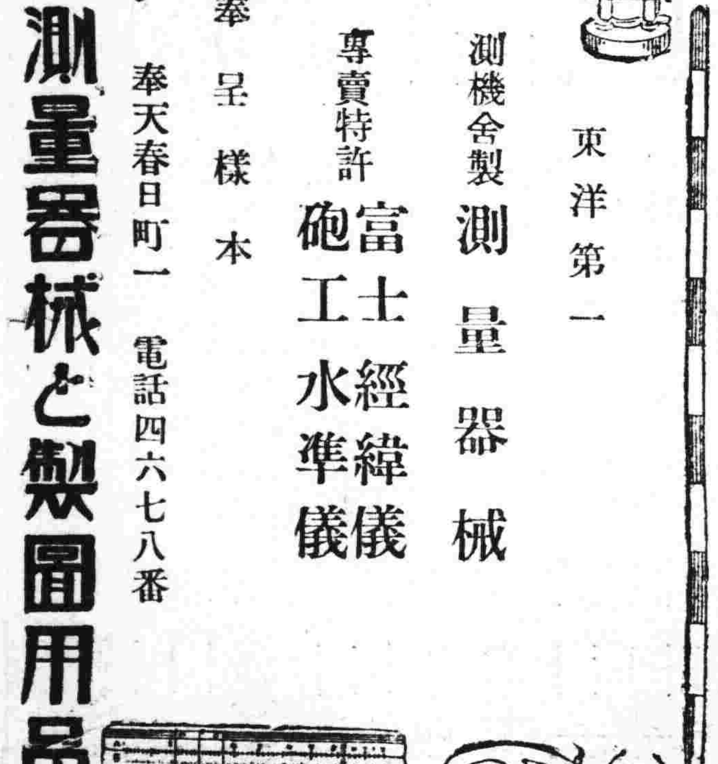

測量器械と製圖用品

今年夏季切勿使夏令

疾病剝奪孩子之健康

夏將臨矣請注意保障小兒免患夏令疾病如泄瀉嘔吐肚疼胃呆肌瘦等症嬰孩自己藥片對于此類疾病以及其他小兒腸胃毛病已於億萬家庭證明其確能防衛確能治療也 且看浙江紹興後街奇方齋鍾表公司經理阮聖庭君之經驗爲如何也阮君書云「小兒季良年三歲常患肚疼腹瀉食慾無度肌瘦面黃予投以嬰孩自己藥片各症卽痊健康速復現在精神飽滿日覺壯强足見此藥片功効偉大因書此以謝之」

嬰孩自己藥片各藥房均有出售或直向上海江西路四五一號韋康士醫生藥局函購每瓶七角六瓶三元五角郵費免收

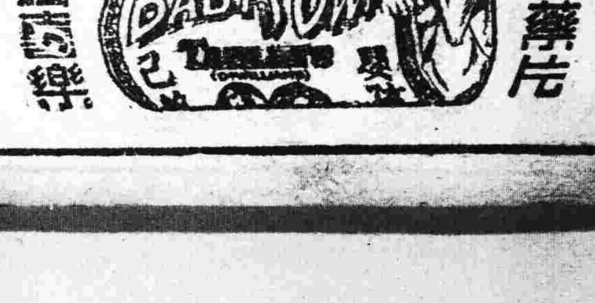

匪中生活實紀（四二）（達川）

一月九日。悍賊回里。舊主如囚。錢盛還說。二爺你害用話得罪他。他要還家。聽說是燒香祭祖。本是借大隊顯赫。意欲全隊三四百口。均帶還鄉。你老一不去。這不生意見了。吾特意今天起大早。上牛背山子。將吉字他搬來。人多臉面重。請你老隨去纔好。晚年樂遂說。他要不怕吃的多。連吉字所管人馬均帶。如覺不夠顯赫。吾再將東和。三和。各柳子。均給他會着。全去。你看多麼有勢派。錢盛。聽晚年樂這一說。復答。二爺你一要去就行。吾們就回復他便了。吉字也隨着說。這麼一辦。全有面子啵。錢盛等人。抹身就去。告知平地樂說。晚年樂不但自己去。還代去會東和。三和。及吉字各柳子。全都帶領夥伴。上擱把家上線。平地樂一聽回報。也不好說。不讓去。只得先遣夥匪。回到鄉里。告知各屯。預備招待。晚年樂這邊。覺話業說出。亦不能不去。會合各柳子。當即向他的各夥伴吩咐赶快預備。全隨平地樂去探邊。旋見柳夥謀長同范起三。向宛司令回說。全隊現均要起身。惟西亂與平地樂。正搗亂呢。依着平地樂。就讓老金頭。隨司令去。西亂額定不從。未待宛答。晚年樂接說這麼點事。眞費唱唇。他們誰的主意。也不算。咱們把這些秧子。全行放啦。大家好上他那兒。行禮。教人們看見也好看。（未完）

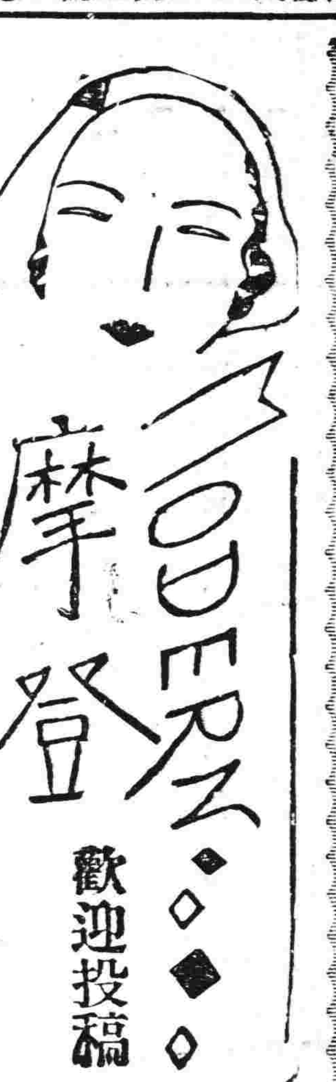

神皋雜俎

避匪來城看古蹟入繁華 粉香溫柔中大洋被盜去

大主筆先生偉鑒。我是一個人所辱。雖貝消恨。耳聞摩登鄉中農人。對於文字上。不如聖人。對於不公不法者。細心旨人。望記者先生多有原諒。批判。能以報載打倒此種之禽我本不知投稿的規則。因敝受獸們。我年長半世。亦到過省城。早聞城裡古蹟甚多。有哼哈二將。四大金剛。六十四地煞。七十二天干。因鄉下胡匪攪鬧。一者避匪。二者逛逛奉天市面。寓日站某旅館。至晚唱唱串店的。左一羣右一帮。我受店裡人引誘。同一個時髦剪髮張姑娘。存了一夜。竟將我之路費。九十三元四毛大洋盜去。此等大坑。眞正是野鷄房子。暗藏女匪。打官司吧。苦無證人。又非一二日之事。我又是個屯老二。城裡又舉目無親。作罷呢。細想此事眞叫人酸鼻。望主筆先生設法。掃清此等人們。才是滿洲國人民的幸福呢。並祝撰安。

（記者答）你既從鄉下來。本該事事都加小心。豈可見了時髦女子。便與她同宿？好在你損失無多。只當把這筆錢。贈給了那位姑娘。不白風流一回。官司是打不得的。經一事長一智。你忍容一點好了。誰教你不知木了？

東風第一枝（代友贈妓）（趙不平）

香霧飄愁。寒烟搖夢。斷紅零落無數。花頭喜拉秦宮。葉底暗描張緒。巫山未遠。偏隔斷行雲來處。莫惹起一掬情絲。散作殘霞千縷。今日詠天涯飛絮。明日倚夕陽芳樹。別來幾度蜂團。曾否應時眉嫵。新妝漫鬥。惜不入洛陽花譜。怎禁得憔悴春魂。到底爲誰勾住。

金華城外（爾叟）

疎泉繞屋淨無塵。負手看花老健身。行徧青溪三六曲。臨流不見浣紗人。

新秧出水綠抽絲。布穀聲中日影遲。看盡溪山無柳色。不知春去幾多時。（金華蘭谿一帶。田間隴上必植栢樹。獨不見楊柳。人情朴茂。非良材不畜。於此可見）

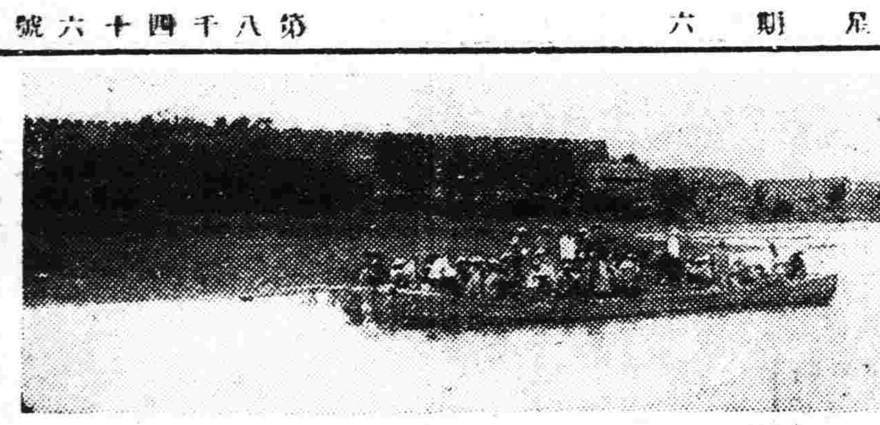

飛來峰（雪濤）

靜肅而悠渺的鐘聲。遠遠地引我們入了雲林寺的山門。道旁竹樹扶疎。搖撼清風。蕭蕭作響。我忽然高興。得了『曉風殘月入雲林』之句。彷彿置身於佛國了。

綺清左手抱着一本畫册。右手指點着前面一個若犁奇突的小石山說。『這是飛來峰。是界在靈隱和天竺之間的一個小小的峯巒。』於是我的視線使集中這飛來峯的頂端。想不到一個皮黃骨瘦。身穿破衲的僧人。迎面而來。很客氣地向綺清道了一聲『南無阿彌陀佛』說。『少奶奶化緣吧。我是個流落的和尙。』這時綺清覺得怔怔似的瞅了那僧人一眼。說『給你銅子。走吧。我再囉嗦。』那僧人接了銅子往那賣燒餅的小擔子上去了。綺清回過頭來嫣然的望我笑。我倒怪那僧人未免太孟浪了。居然會胡裡胡塗地稱她『少奶奶』。

僧人買了幾塊燒餅。很匆忙似的走到一株柏樹之下。一邊吃着燒餅。一邊用一種似乎感激的目光凝視着我們。我看見他這個可憐的樣兒。心裏感到一陣同情的悲酸。

『雲林寺爲甚麼不能容納這個和尙呢？使他餓得只剩一個黃皮囊了。』我懷疑着說。

『我也覺得奇怪。前次我曾看見過的。那是去年暑假的時候。現在他仍然在這飛來峯下。眞叫人莫明其妙。』綺清說了。輕輕地撫弄着胸前的素珠。

僧人吃完了燒餅以後。大搖大擺地回到飛來峯下。坐在一塊岩石上出神。綺清說。『這和尙又在計畫着敲槓了。那窟是龍泓洞口。如果我們要進洞去玩。恐怕得給他錢。』我說『待我來問問他看。』在這所謂『慈航普渡』的聖山裡。何以會有終年在乞食的僧人？』說着。我和綺清就像煞有介事的走到了龍泓洞口。

果然地那僧人立起身來。招呼着我們進洞去遊覽。同時『口若懸河』似約把這個龍泓洞的故事說了一遍。我却並不怎樣討厭他。

『你爲甚麼老在這裡要錢。雲林寺不給你吃嗎？』我問。

『先生不知道。我是從衡山來的。這裡的主持不肯收留我。所以流落——』說到這裡。他把那骯髒的大袖子拭着鼻涕。

『那麼晚上你也是睡在這飛來峯下？』

『是的。』他繼續說『我睡的是稻草。棉絮已經破得不成樣子了。』我聽着。然而我總是懷疑着。綺清覺得不耐煩了。便說。『去。我們上韜光去。』說罷『她把畫册交給我說我』『我不是藝術家。這應該是藝術家才配抱的玩藝。』我笑了。她也笑了。那〇人只是眼巴巴的望着我們。

我抱着畫册。一邊前行。綺清接過我的梅條杖。一邊前行。一邊無聊地揮着。這時。殘月已經沒落了。在晨光蕩漾中。我偶回頭那僧人依望呆呆的坐在那塊岩石上。

曉行口占（靖陶）

爲愛林花破曉行。雨餘萬鳥自由鳴。雲辭遠樹青峯出。日漏前村紅杏明。偶覓奇松栽屋角。却投細石量江心。兒時風味今猶續。長嘯當山試應聲。

說裙（淞廬）

衣。食。住。是人生三大要素。缺一不可。食。住。對於人的觀瞻上。還可不問新舊。至於衣服。日新月異。那可不求時裝？因此本報特闢『時裝』一欄。敢請讀者諸君發表意見。大約人人對於衣服。均有自己所愛用的形式。何不公之衆人。同其所好。藉作觀摩呢！（記者）

裙是婦女服裝的一種在歷史上。似乎都有研究的價值。尤其是現代婦女裝束上。裙是幾乎站在『打倒』『存在』『提供』三者之間。所以我特地把宅提出來談說一下。

裙這樣東西。在歷史上是比較很古的。我們祇要把『拜倒石榴裙下』那句話想一想。就很足夠回味。又在紅樓夢裡讀到『憨香菱情解石榴裙』那段故事。更是夠麼香艷魂消。所以我們來研究這件小東西。是很覺得懷着興味的。

蘇東坡的詩。是很足以代表某個歷史時代的。他咏裙的詩句。有『紅裙妒煞石榴花。』『銅綠春衫罷畫裙。』『白裝素袖碧紗裙。』『新換霓裳月色裙』等句。從這些詩句裡。可以看到宋時的女裙。是有紅色。綠色。白色等等。却很少黑色。而在裙的名稱上。也就分出這些顏色來。如石榴裙是紅得和石榴花一樣。碧紗裙自然是綠紗製的了。而白色的所謂『白練裙』也是見諸詩卷。不一而足。至於繡花或畫彩的。更有『繡羅裙』『蛺蝶裙』『彩霞裙』等等名稱（未完）

□□□

話□故□都□文□壇

◈寫給金小天王一葉王夢軻（郭廉燕自故都發）（續）

不過他近來致意于攝影術。他組織的光社下的攝影成績。前九天在中山公園展覽。我看簡直不亞于湯日奇。凌直支齊白石。邱石冥荷之畫。或可以說比他們的作品。還更神氣些。黎錦明。是後起之秀。上海聽濤社所選之『小說甲選』。也把他的作品選過。錦明時常在北平大報紙上。發表幾回小說或隨感文。在我看。他的作品。小說不過趕上葉靈鳳的和諧隨感文。則似乎不能佔地位了。我們平心論便是他的隨感文。有些稱氣。不必說不及魯迅。就是以與金滿城的『野鷄大學』相較。也未免有『左是鮮桃右是腐魚』的感慨了。周豈明（即作人）是一位成功的著作家。也不很發表文章了。前天他對人說。『郁達夫自離婚後。來北平西單住。我們樂的了不得。以爲無論如何。郁先生許會給我們寫像『沉淪』樣的文章』。我以爲希望總可達到了。然而到現在。也只是一種希望。而並且他—郁—是否來平？無從證實的嘍？此外關於笑鴻的章回小說。北平晚報的『小玩藝』一欄。都是很可以的。舊文學家。知堂堂大名之姚永樸。還在報上。寫了幾篇舊聞雜鈔。老頭子倒煞有風頭愁。師鄭（孫雄）的詩。也曾登過報。他簡直不會作古詩。一些兒氣勢也未有。便是他的律詩。也不及我夫子新城王先生的韵也不及桐城吳先生的古致至多他是學晚唐體未學好的一個『餖飣派』。不過比東大教授宗子威（就是瀋陽那一頭蒜）還高明的多。是黃季剛的文字學。誰也得首肯。可是他的詩。則似乎非此中老在行。對項聯。還有好地方。運氣掉筆。一些兒談不到。更不必說怎樣蒼茫了！然而他能常發表。有則聊勝於無了。一枝板橙。一彎明月。一泓流水。無論您們誰。都還乘徘適之暇。草些文章。不要祝您們進步。於宣內。將要到民間去的前二日。

哀情小說 雲英恨史（六）（冷佛）

摩詰也素不相識。不解何意。總疑著有女同行。不合禮法。再不是帽子衣服。有惹人注目的地方。一邊納悶。又想要辭却文繭。往來今雨軒去踐約會客。一頭思忖。已踱至水樹廊下。這日又熱。見人都手搖扇子。或袒胸露腹的。迎風納凉。摩詰也摘了草帽。當扇子搧。一手把手巾拭汗。文繭兩眼。看著遠方。轉來又對著摩詰吃吃狂笑。茶役請問道。先生要什麼茶。有瀛水烏梅湯。有啤酒冰激凌。說著便捧過手巾來。又託了幾樣小喫。擺在棹上。摩詰文繭。各擦了臉。就要了龍井茶。兩人喝着。文繭笑著道。密特王。你每日常來嗎。摩詰因心裡有事。半晌也未曾聽明。文繭又說了兩遍。摩詰道。我不大常出來。今日是與人有約。不能不來。文繭笑著道。我已經看見了。香噴噴的。不想王先生。也這麼好交遊。摩詰一聽。這話從何說起。與甄治三訂的約。他豈知道。又心裡發疑道也。許睹杜撰。到報館去。必定是他。即方纔打電話。亦許是他。若認眞再追問。例又不便。不如就假作糊塗。倒也罷了。因起身告辭道。先生坐一坐。我到了來今雨軒。隨後就來。又吩咐茶役說。這茶錢我付給。茶役用高聲應諾著。摩詰就戴了草帽。出離水樹。小禿兒於遠處望見。急急便跑。樂天與萧芬主僕。正坐在春明館南。樹底的籐椅上。忽見小禿兒。報告萧芬說道。我看見社長了。現下又往東去了。那大那拜望社長的那個女的。他現在也來了。老遠就香噴噴的。看著社長。社長倒沒有理他。就上了水樹了。樂天問道。那女的都是誰。萧芬回道。這小禿兒太糊塗。方纔看見的。那個戴籃色眼鏡的打旱傘。的叫杜文繭。他說這滿身香的。不知是誰。小禿兒又回道。在路上看見的。就是那拜望社長的。社長倒沒有理他。萧芬喝斥道。你知道什麼再去看看去罷。小禿兒答應著。將所帶樂天的水烟袋。忙灌了水。並點了火紙拈兒遞過去。樂天接了道。叫禿兒先看去。我們也見見甄治三。看看那事情如何萧芬就付了茶資。（未完）

◈投稿須知◈

（一）凡來函稿須加句點

（二）稿紙須在一面書寫

（三）取錄與否槪不寄還

（四）不予酬資亦不贈報

失業日記（〇〇）

▲九月十六日

債主們又來了。他們的威嚇好像野獸能把你活呑下去。他們的言詞好像利刃能把你的心直穿過去。他們屈辱你猶如屈辱一個小雞。壓榨你猶如壓榨一根甘蔗。他們祇曉得屈辱一個小雞很好玩 壓榨一根甘蔗的汁很可吃。他們並不知道有『人』的這個東西存在。也沒想到『人』還有『人的意義』他們更沒有想到自己是『人』。怪事。眞是宇宙間的怪事。我的心都要迸裂了。（未完）

瀋水醫壇

讀者問病

盛京時報。貴主筆。暨醫壇諸位先生鈞鑒。貴報自闢瀋水醫壇一欄。不啻予以忠病者。一絕大福音。實與社會。造福無量。使讀者不勝歡迎之至。敝人不揣冒昧。懇請海內醫界高明。不憚煩勞。將治療方劑。乞詳細指知。則感德無涯矣。茲將病症。謹具列後。敝家嚴。現年五十九歲。身體向來頗極康健。精神佳暢。自民國十七年。因操理家務。勞力過度。說話過多。每遇事急。自步跌涉。道路多行。是年季秋。天忽陡變。一時未愼。偶感風寒。繼至民十八年。初春緣家庭事故。敝家嚴性燥烈。惱怒傷肝。由此體見微弱。日漸沉重。慢覺四肢無力。週身軟弱。言語澀滯。筋骨疼痛。腿部沉困顫動。足指拘攣。脚骨腿根胳膊脐脊。均感疼痛。以上各症。曾延中醫。診療則至再。略有功效。惟有口流清水。常唾涎沫。兩症屢醫。頻無效驗。因此時時憂慮。敬乞大主筆。代爲刊登。並懇醫壇。諸位博士。不吝珠玉。賜以良方。或指示妥適藥劑。使此兩症。俾得早日霍然。敝人沒齒不敢忘也。敬祝

諸君健康

新曆六月十四日開原驛富增祥內周春圃拜懇

答郎雪塵君（李炳陽）

雪塵先生偉鑒啓者今閱醫壇欄內。得悉貴恙。已數年矣。初則咳嗽氣促。就寢則覺腰部痠痛。胸腔跳動。身體益漸萎靡。晨起必吐黃痰一二口。有時夾帶血絲。夜則盜汗。消化與吸收失常綜以上各節。所主要者肺與腎也。腎屬水。在人身爲先天之本。乃作強之官。腎臟既敗。虛形畢露。勢有盜汗腰痰之徵。腎司二陰。腎氣敗。則命門火衰。則收納失常勢有大便溏泄之狀。腎水既虧不能上濟心火。（即易所謂水火未濟也）以致心火犯肺。則必咳嗽多痰。兼以勞思傷脾。脾傷則不能攝血。故有時痰中帶血。況心爲君主之官。神明藏焉。心氣既傷則有驚悸振顫之狀。體溫失常。時呈雞皮粒形。乃營衛俱傷。營氣失其榮養。衛氣失其外衛。故有斯症。乃眞陰欲竭也。賜本不才。謹就以上諸點。答以治法。如蒙採納。或可有效。要之以養陰爲當急之務。亦根本之療法。附方列後。

大熟地六錢萸肉四錢山藥四錢塊苓四錢鮮石斛三錢生百合四錢仙半夏三錢生枇杷葉三錢去毛鮮茅根三錢清水煎服日兩次服之一星期後效否再假醫壇或直接問候即覆

夏安

答於瀋陽大西邊門外鴻育堂

中國人物畫之□□ 背景□表現□源流（二十三）（姚湘漁）

謝赫不知何許人。善寫貌及人物。據續畫品錄云。『寫貌人物。不俟對看。所須一覽。便爲操筆。點刷研精。意存形似。目想毫髮。皆無遺失。別體細微。多自赫始。委巷逐末。皆類效顰。然中興以後。象人莫及』。

張僧繇吳中人。天監中。爲武陵王侍郎。直秘閣。知畫事。歷至右將軍。吳興太守。善傳神。據歷代名畫記上說。『梁武帝崇飾佛寺。多命僧繇畫之。派僧繇乘傳寫貌。對之如面也』。

武烈世子方字實相。元帝長子。拜都督。善寫眞。隨意點成數人。問兒童皆識之。少有俊才。善騎射。惜年而立。遽歸道山。倘天假之年。其造就。誠未可限量也。

▲鬼神畫家

夏侯瞻善人物鬼神。氣韵不足。精密有餘。馳名於時。據貞觀公私畫史裡邊。有他的楚人祀鬼圖一卷。

姚雲度有逸才鬼。絕妙畫神。爲當世所稱。

解倩人物鬼神。師章繼伯。蘧道敏。甚巧妙。其畫蹟流於後世者。有九子魔圖。

鄭尚子法士孫。爲睦州建德尉。善人物。尤工神鬼。善爲顫筆。其於衣服。手足。木葉。川流之處。用筆皆勢若顫動。甚爲奇妙。

李雅爲膝王庫直。畫師張僧繇。佛像鬼神。比張稍遜一籌。（未完）

詩國之花

過三師校院感作（匡昨非）

衣冠不見舊琳琅。自別春風兩渺茫。放眼前途風雨惡。空將恨句寫滄桑。

落花詩（續）（蒼海）

剝啄當門喚不應。黃昏頻炙短檠燈。新詞自和秦淮悔。客路偏逢杜少陵。掏染猶堪爲粉黛。飛揚無復效鯤鵬。明朝花事成衰減。忍向春山駐玉乘。

落盡繁枝客始愁。玉闌干外板橋頭。高低盡染鵑千點。早晚終歸貉一邱。彈指年華傷浩劫。伴人身世有清流。天涯此日消魂極。莫倚斜陽上小樓。

末路誰知感慨深。美人名士兩清沈。攀天尙作爲雲想。浮海長懷避世心。落溷豈能傷白璧。辭家無奈少黃金。遊仙一去風徽遠。寄語塵間莫浪尋。

生小離愁似來詣。肯敎容易謝春三。車塵望斷魂空往。舞袖飄殘酒正酣。一刻綠陰生日午。千蕚紅雪下江南。何須觸目驚搖落。話到開時已不堪。（未完）

醫藥界專門

各醫生 各醫院 各藥房 欲購 西洋原料藥 醫科器具 及一切醫療器械者請賜顧 德商興華公司醫藥部

本公司設瀋陽業經多年除歐美各大埠外在東亞各地如日本東京大阪神戶中國平津滬漢廣州香港均設有分行專售醫藥界用西洋各種原料藥品成藥及醫療器械等等久已譽滿全球舉凡醫藥界所用一切物品大者如X光器械小者如注射針頭珍貴者如顯微鏡人工太陽燈及一切光學器械並各種最新發明之醫藥界用品等無不俱備本公司在德國除自有之各專門製造工廠外如舉世聞名之德國怡默克化學藥廠之各種原料藥品及成藥德國埃泰普爾工廠之蛇牌醫療器械德國生尼泰工廠之醫用電氣器械德國徠賓工廠之顯微鏡及各種醫用光學器械德國拜道爾夫工廠之老人頭牌絆擔膏及輿倫等均係本公司獨家經理並本公司常備大宗現貨以供各界需求如荷零購整批或賜詢一切暨函索目錄本公司無不竭誠歡迎

德商興華公司 瀋陽商埠南市場西

寶康藥行代理 瀋陽大西邊門外

生精 補血 精血素 強壯新葯

○定期大減價 買一盒送一盒 ○以十盒爲限

精血生命：鶴齡千載。鹿能長生。而人爲萬物之靈。壽僅七十。古來稀。良可悲也。實因人畫耗三神。夜損三精。精血耗盡。而無補救之方。此爲精血虧損縮短生命之最大原因也

主要成分：當取壯健動物體內之生命素及胃液原素膵液原素腦汁原素脊髓內分泌加珍貴之植物原素用化學提取其精華以生理學製成精血之原素與人身體內最爲需要

主治病症：精血双虧 精液好盡 精神減少 幼年早婚 房事過度 頭暈目眩 力腦疲乏 夜不能眠 以及婦女 久不受孕 子宮寒冷 赤白帶下

贈送長生不老術函索者附郵票壹角即寄

定價 大盒 小盒 現洋五元 二元 七元五角

限奉天總行一處贈送 其他代售者不在此例

普克德藥業商行 奉天中街路北

轉瘦爲胖返老還童

——劉君玉麟之肖像

未服精血素以前瘦弱之狀態◆已服精血素以後強壯之狀態

逕啓者敝人生性淸虛崇仰聖教深知烟酒之爲害壽人最甚因以研究理善以資戒已而戒人奈身體素弱神經虧損近又復蒙同道謬選以副會長之職以匡協會務因此積勞身體日漸衰弱坐則腰痠頭重勢必倚斜行走四肢無力氣喘盜汗後見報章而購服精血素果然功效確非他藥可比諸症全癒矣飲水思源特將未服藥以前與已服藥已後小照二頁寄上祈登報端以表謝忱此致普克德大藥行台鑒

聖道理善研究會東北第一分會副會長劉玉麟啓

敬啓者本行爲謀弱體同胞之福利而得轉弱爲强之機會藉以振興營業而推廣稍路起見特將此全世著名人人信仰生精補血唯一之聖藥精血素藥片特別贈送凡買一盒者即另送一盒即人人得知此藥功効宏富藥力偉大非一般虛譽欺人之僞藥可比贈數無多幸勿交臂失之

治療胃腸病齎來一大革新之

若素

(WAKAMOTO)

澤村帝大名譽教授 所發見之黑菲療法

迄 於今日治療界、殆爲對症療法所支配、胃腸病之治療、又何獨不然、如對於胃酸過多症、則投以重曹、中和胃酸、對於減酸症、則投以鹽酸、藉以補酸、對於疼痛、則投以鎮痛劑、對於下痢、則投以收斂劑、對於便秘、則投以瀉劑、此等對症療法、投與之藥劑如適當時、不過一時之現象、其症候即可消散、患者脫出痛苦、有恰如疾病全快之感、

但症候爲疾病之一種發現、與疾病之本態不同、故症候之消滅、不必爲疾病之消滅、有中止服藥同時症候又復發現之虞、

然 經東京帝國大學名譽教授澤村眞博士發見之黑菲菌劑「若素」、廣爲一般胃腸疾患所應用、對於胃酸過多症、限制分泌過度之酸、對於減酸症、能促進其分泌、使下痢成爲整便、使便秘能爽快通便、去炎症、止醱酵、服此一劑、多奏爲數劑配合亦所不及之效果、此因本劑與原來之對症藥不同本劑爲由於特有之細胞原形質賦活作用、對疾患之本源、有治療之故也、一般謂治療胃腸病、因本劑之發見、齎來一大革新

隨伴胃腸衰弱之結核疾應投之藥

醫學博士 東 輝夫

關於黑菲、在治療上、効驗宏富、已爲各國學者所注目、予近來將國產之黑菲劑『若素』以使用於結核性疾患爲主得實驗其効果之機會、

總括其効果、認定食慾促進之効果、相當顯著、有輕熱或中熱之肺結核患者食慾殆完全缺損、如投與『若素』多爲食慾有顯著之亢進、如係停止性患者而無熱、不過食慾不振與体力衰弱之人、發現上項効果、更見迅速

然與此同時、患者之自覺症狀、大被藥力改善、自勿待言、更多覺神氣爽快、疲勞感減少、並兼便秘或下痢等連帶之胃腸症狀、亦得良好之轉機

藥價低廉

粉末 三〇日量 日金一元六角（用量一日三、〇瓦、內裝九〇瓦）

粉末二七〇瓦 日金四元五角　錠劑三〇〇錠 日金二元六角　一〇〇〇錠 日金五元

總發賣店 榮養與育兒之會 日本東京芝公園十一號地

海外代理店 三井洋行

支店出張所所在地 大連 奉天 長春 吉林 哈爾濱 天津 北平 青島 上海 漢口 香港 西貢 馬尼剌 曼谷 新嘉坡 加爾各答 巴塔維亞 蘇拉巴雅 悉尼 墨耳鉢恩 孟買 倫敦 紐約 舊金山 西特里

滿洲代理店 日本賣藥株式會社 大連市浪速町

如就近藥店、此藥缺乏時、可直接向三井洋行各地支店或日本賣藥株式會社大連支店、去函購買、

斯家自身之體驗

神經衰弱與胃酸過多症

醫師 大森定三

鄙人自前年秋、因神經衰弱與胃酸過多症候患、食慾不振、食後不進、全身倦怠、常感胃之鈍痛、嘈吐一日數回、等症狀、自五月初旬、因多發性筋肉炎、臥床約一月以後、上記症狀惡化、自約二週間以前、服用「若素」、結果、睡眠佳良、食慾異常亢進、每日腹痛亦減至一二回、一般症狀佳良、加以本日朝突然見出白髮激減（自前年至驟約五分之一化爲白髮）、此外現下此藥投與其他結核患者、及萎縮腎患者服用中、結果如何、後日詳報。

☆☆☆

胃潰瘍

醫師 山中豊次郎

自前年五月、距胃窩約三寸之上部、有重壓之感、時時嘔吐、五月下旬、有三回帝爾狀之吐血及粘稠之黑色便、九月中旬、由愛克司光線檢查、判明係因食道之潰瘍出血。

嗣經治療四個月後、胃之情勢、不見良好、且屢次吐出酸收物、腹部照得緊滿、困苦已極。

對於胃之酸敗、曾服用種種調合之一時的制酸劑、一進一退、已窮於術、當此困苦之時、適在雜誌上、得知「若素」、今日已服用四日、結果、酸敗停止、腹部亦不覺緊滿、心內快愉、執理業務、尚擬繼續服用、詳情續報。